

股票代號：2375
可至以下網址查詢本年報資料
(網址：<http://www.tse.com.tw>)

TEAPO

智寶電子股份有限公司

九十五年度

年 報

中華民國九十六年五月二十三日 刊印

一、本公司發言人姓名、職稱、聯絡電話及電子郵件信箱

姓名：李慧芬

職稱：會計長暨董事長特助

連絡電話：(02)2910-5658

電子郵件信箱：ir.pr@teapo.com

代理發言人姓名、職稱、聯絡電話

姓名：林逢榮

職稱：執行副總經理暨財務長

連絡電話：(02)2910-5658

電子郵件信箱：ir.pr@teapo.com

二、公司及工廠地址電話：

台北縣土城市中央路三段 89 巷 3 號

電話：(02)2267-4151

三、辦理股票過戶機構：

名稱：富邦綜合證券股份有限公司 股務代理部

地址：台北市中正區許昌街 17 號 2 樓

網址：<http://www.fbs.com.tw>

電話：(02)2361-1300

四、最近年度財務報告簽證會計師、事務所名稱、地址及電話

簽證會計師：施景彬、吳恩銘

名稱：勤業眾信會計師事務所

地址：台北市民生東路三段 156 號 12 樓

網址：<http://www.deloitte.com.tw>

電話：(02)2545-9988

五、海外有價證券掛牌買賣之交易場所名稱及查詢該海外有價證券資訊之方式：無

六、公司網址：www.teapo.com.tw

目 錄

	<u>頁次</u>
壹、致股東報告書	1
貳、公司簡介	
一、設立日期	2
二、公司地址及電話	2
三、公司沿革	2
參、公司治理報告	
一、組織系統	3
二、董事、監察人、總經理、副總經理、協理、各部門及分支機構主管 資料	5
三、公司治理運作情形	14
四、會計師公費資訊	19
五、更換會計師資訊	20
六、公司之董事長、總經理、負責財務或會計事務之經理人，最近一年度內 曾任職於簽證會計師事務所或其關係企業者	21
七、最近年度及截至年報刊印日止，董事、監察人、經理人及持股比例超過 百分之十股東股權移轉及股權質押變動情形	22
八、持股比例占前十大股東間互為財務會計準則公報第六號關係人關係之資 訊	23
九、公司、公司之董事、監察人、經理人及公司直接或間接控制之事業對同 一轉投資事業之持股數、並合併計算綜合持股比例	24
肆、募資情形	
一、公司資本及股份(含特別股)、公司債及海外存託憑証之辦理情形	25
二、股東結構	27
三、股權分散情形	27
四、主要股東名單	28
五、最近二年度每股市價、淨值、盈餘、股利及相關資料	28
六、公司股利政策及執行狀況	29
七、本次無償配股對公司營業績效及每股盈餘之影響	29
八、員工分紅及董事、監察人酬勞	29
九、公司買回本公司股份情形	30
十、公司債辦理情形	30
十一、特別股辦理情形	30
十二、海外存託憑証辦理情形	30
十三、員工認股權憑証辦理情形	31

十四、併購或受讓其他公司股份發行新股辦理情形	33
十五、資金運用計畫執行情形應記載下列事項	33
伍、營運概況	
一、業務內容	34
二、市場及產銷概況	37
三、最近二年度及截至年報刊印日止從業員工資料	41
四、環保支出資訊	41
五、勞資關係	42
六、重要契約	43
陸、財務概況	
一、最近五年度簡明資產負債表及損益表	44
二、最近五年度財務分析	46
三、最近年度財務報告之監察人審查報告	48
四、最近年度財務報表	49
五、最近年度經會計師查核簽證之母子公司合併財務報表	116
六、公司及其關係企業最近年度及截至年報刊印日止，如有發生財務週轉困難情事，應列明其對本公司財務狀況之影響	194
柒、財務狀況及經營結果檢討分析與風險事項	
一、財務狀況	195
二、經營結果	196
三、現金流量	197
四、最近年度重大資本支出對財務業務之影響	198
五、最近年度轉投資政策、其獲利或虧損之主要原因、改善計劃及未來一年投資計劃	198
六、最近年度及截至年報刊印日止風險事項之分析評估	198
七、其他重要事項	199
捌、特別記載事項	
一、關係企業相關資料	200
二、最近年度及截至年報刊印日止，私募有價證券辦理情形	208
三、最近年度及截至年報刊印日止子公司持有或處分本公司股票情形	208
四、其他必要補充說明事項	208
玖、對股東權益或證券價格有重要影響之事項	
一、依證券交易法第三十六條第二項第二款所定對股東權益或證券價格有重大影響之事項	209

壹、致股東報告書

各位股東女士先生：

一、本公司九十五年度營業報告

本公司九十四年底與世昕企業股份有限公司合併，經過一年多的整合，已順利將華東兩廠合併，降低生產及營運成本，同時積極處分閒置資產，簡化投資架構，雖因此產生較大之一次性費用及損失，卻能回收資金做更有效的運用，也使公司更專注於本業電容器之製造與銷售。

九十五年度合併營業收入淨額 38.74 億元，相較前一年度合併營業收入淨額 18.79 億元，增加約 19.95 億元；九十五年度合併營業毛利 3.9 億，扣除營業費用 5.1 億，營業損失 1.2 億，九十四年度營業毛利 2.99 億，扣除營業費用 2.29 億，營業利益 0.7 億；九十五年度合併稅後損失 4.92 億，主要因處分不具生產效益之資產及認列資產減損損失，相較於九十四年度的合併純損 0.8 億，虧損增加 4.12 億，但因大部份係屬於一次性之損失，預計未來在工廠整合完成後，將能逐步提升毛利率，創造獲利。

二、九十六年度營業計畫概要

(一)經營方針：

1. 整合公司資源，提高工廠經濟規模，生產符合客戶要求之高品質、低成本的產品，加強公司整體競爭力。
2. 藉由MES、ERP系統整合，更嚴格控管生產流程、提昇生產效率，掌握及時、正確之資訊，適時調整對公司最有利之決策。
3. 持續加強存貨與應收帳款之管理以強化公司現金流量。

(二)產銷政策：

1. 持續整合華南二廠，提高稼動率，加快產品的供應時效，進而降低生產與營運成本，獲取利潤。
2. 積極發展潛力客戶，提供新系列產品，及更完善之服務，以爭取新訂單，提高銷售業績。
3. 整合上下游供應鍊，降低成本並縮短備料前置時間，減少材料庫存。

(三)研究發展方向：

1. 開發高功能、低成本及大量使用之關鍵性材料，以降低成本，提高市場之競爭能力。
2. 開發高分子固態鋁質電解電容器，縮小與日系廠商技術水準落差，提供客戶品質佳、成本低、交貨快之產品，以增加市場佔有率。

展望未來，整合工作即將完成，全體同仁將繼續努力並更有信心使合併綜效顯現，共創公司成長願景，獲得最佳的營運成果。

敬祝 各位股東女士、先生們

身體健康！ 萬事如意！

董事長 陳香嚴



貳、公司簡介

一、設立日期：中華民國 67 年 9 月 11 日

二、公司地址及電話

地址：台北縣土城市中央路三段 89 巷 3 號

電話：(02)2267-4151

三、公司沿革：

- 民國 68 年 聲寶土城二廠改制為智寶電子股份有限公司，專業生產、製造、銷售電容器等電子零件。
- 民國 71 年 本公司塑膠薄膜電容器榮獲德國 VDE、美國 UL 及加拿大 CSA 等多項安規合格承認，使本公司產品深受國際市場之肯定。
- 民國 76 年 本公司榮獲英國 B. S. I 認定，全國第一家 IECQ 制度合格工廠，確立本公司電容器產品在業界品質領先的地位。
- 民國 77 年 投資新台幣四仟萬元購置新設備，增產迷你型金屬化聚乙脂薄膜電容器 FE-M/FE-S TYPE。本公司塑膠薄膜電容器榮獲北歐地區四國 NEMKO、SEMKO、DEMKO 及 FIMKO 等認可。
- 民國 80 年 本公司榮獲英國 BABT 合格工廠及北歐地區 NEMKO TBM 認可，以及日本通產省 MITI 認可工廠。本公司塑膠薄膜電容器榮獲瑞士 SEV 安規合格認可。
- 民國 81 年 成功的開發超高壓電容器，並開始量產、製造、銷售。
- 民國 82 年 本公司榮獲經濟部商檢局國際品管制度 ISO-9002 合格工廠認證，為全國第一家電容器製造廠榮獲 ISO 認證之工廠，使智寶(TEAPO)品牌成為電容器高品質的象徵，領先業界。
- 民國 82 年 本公司塑膠薄膜電容器再傳捷報，榮獲義大利 ZMQ 安規合格認可，有助於本公司開發國外市場。
- 民國 86 年 冷氣壓縮機用電容器，獲德國 VDE 及美國 UL 安規認證。
- 民國 87 年 本公司股票於八月二十九日上市掛牌買賣。經投審會核准透過第三地區於大陸投資設立智寶電子(東莞)有限公司，生產及銷售電解電容器及塑膠電容器。
- 民國 88 年 本公司透過第三地區於大陸投資設立之智寶電子(東莞)有限公司已於 8 月正式投入生產。並於 11 月 24 日經投審會核准增加投資美金 800 萬元。
- 民國 91 年 經投審會核准投資累計 1,200 萬元美金，透過第三地區於大陸投資設立智寶(蘇州)有限公司，生產及銷售電解電容器。
- 民國 92 年 本公司透過第三地區於大陸投資設立之智寶(蘇州)有限公司已於 2 月正式投入生產。
- 民國 93 年 經投審會核准投資累計 1,500 萬元美金，透過第三地區於大陸投資設立智寶(蘇州)有限公司，生產及銷售電解電容器。
- 民國 94 年 本公司為拓展業務，整合產品線、研究技術與資源，提升對客戶的服務能力，促進合理經營並擴大營業規模暨加強經濟規模效益，於九十四年十月三十一日與世昕企業股份有限公司合併。
- 民國 95 年 為整合產品線、降低營運成本，將吳江廠及淡水廠機器設備移往蘇州木瀆廠，擴建蘇州廠之生產規模。後續並出售淡水廠土地及廠房，回收資金做更有效之運用。
著手進行固態電容生產線之架設。

參、公司治理報告

一、組織系統

1、組織系統圖

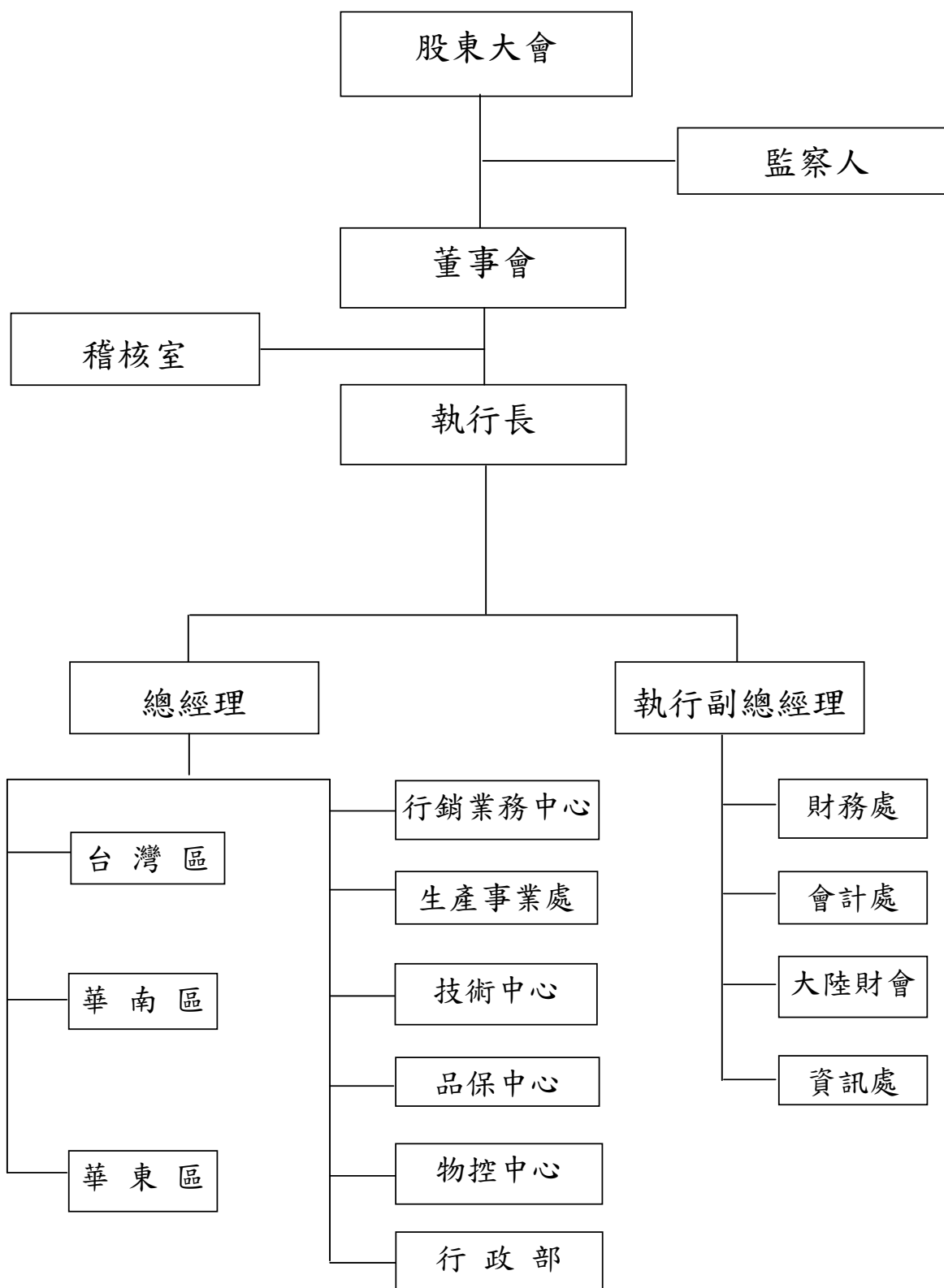

2、各主要部門所營業務

部 門 別	主 要 業 務
稽核室	負責調查、評估各部門內部控制之健全性、合理性、有效性及執行情形與作業績效。
資訊處	資訊系統建立與維護，及電腦軟硬設備之管理。 負責公司資通安全。
技術中心	負責樣品與承認書之製作，發行與管理。 材料、製造、檢驗相關應用標準之制、修訂。 新廠商之承認相關作業。 新材料使用之研究。 原有產品改良及新產品開發
行銷業務中心	擬訂及執行產銷計劃、業務推廣，新產品市場推廣，客戶技術支援及客訴處理等。 行銷策略之規劃及推動，市場趨勢、資訊蒐集，提出新產品及技術等構想等。
行政部	負責人力資源、總務、廠房設施及安全管理、採購、公共關係建立與各項行政制度建立。
財務處	擬訂資金調度策略。 蒐集及傳達金融相關情報。 債務管理。 股務及投資管理。
會計處	規劃會計制度並執行之。 規劃成本會計制度並執行之。 規劃預算制度並執行之。 執行稅賦規劃。 固定資產會計管理。 會計帳簿及憑證管理。 管制各項費用預算。 編制年度決算及相關財務報表。

二、董事、監察人、總經理、副總經理、協理、各部門及分支機構主管資料：
 (一)、董事及監察人資料

96年4月17日

職稱	姓名	選(就)任日期	任期	初次選任日期	選任時持有股份		現在持有股數		配偶、未成年子女現在持有股份		利用他人名義持有股份		主要經(學)歷	目前兼任本公司及其他公司之職務	具配偶或二親等以內關係之其他主管、董事或監察人	
					股數	持股比例	股數	持股比例	股數	持股比例	股數	持股比例			職稱	姓名
董事長	國巨股份有限公司 代表人：陳香嚴 (註一)	96.04.13	三	87.3.16	35,804,284	18.49%	47,922,541	12.77%	-	-	-	-	國巨股份有限公司集團法務長 世界先進精體電路股份有限公司法務長 蔚華科技股份有限公司法務長 暨副總經理 美國 White&Case 律師事務所 資深律師 國立交通大學科技管理研究所 暨科技法律研究所副教授	國巨股份有限公司集團法務長		
董事	昇泰投資有限公司 代表人：陳國森	94.10.03	三	85.10.03	1,407,760	0.73%	1,474,139	0.39%	-	-	-	-	淡江大學電機系 雷昕科技股份有限公司董事長 呈昕電子股份有限公司董事長	呈昕電子董事長	監察人	陳國安 二親等
董事	寰泰投資有限公司 代表人：胡湘麒 (註二)	95.08.15	三	90.5.22	200,000	0.10%	209,430	0.06%	-	-	-	-	台灣 IBM 公司業務代表, 管理顧問 毅金工業公司董事長 宸遠科技公司總經理, 董事長 宸遠科技公司執行長	國巨股份有限公司副總經理		

董事	中華開發工業銀行 代表人：蔡來春	93.6.18	87.3.16	6,416,218	3.31%	5,448,757	1.45%	-	-	-	-	台灣大學經濟研究所 中華開發金融控股公司副總經理 兼董事會秘書處主任秘書	開發金控 (股)公司 副總經理				
董事	士亨興業有限公司 代表人：賴松川 (註二)	95.08.15	93.6.18	400,000	0.21%	418,861	0.11%	-	-	-	-	致伸科技公司廠長/協理 新實科技公司副總經理 中強光電公司副總經理 震邦科技公司副總經理	國巨股份 有限公司 特種產品 部協理				
監察人	國巨股份有限公司 代表人：高正興	93.6.18	87.3.16	35,804,284	18.49%	47,922,541	12.77%	-	-	-	-	國立台灣大學管理學院EMBA 國巨(股)公司總經理特助 昇豐證券(股)公司營運長	國巨(股) 公司財務 /會計處 副總經理 暨財務長				
監察人	士亨興業有限公司 代表人：陳國安	94.10.03	95.10.03	400,000	0.21%	418,861	0.11%	-	-	-	-	世昕企業(香港)有限公司董事長 東莞世昕電子有限公司董事長 蘇州世昕有限公司董事長 大昕創投股份有限公司董事長	大昕股份 有限公司 董事長	董事	陳國森	二親等	
監察人	林美齡	93.6.18	90.5.22	119,582	0.06%	125,220	0.03%	-	-	358,639	0.10%	東吳大學會計系畢業					

註一：國巨股份有限公司法人代表李振齡於民國96年4月13日解任。

註二：寰泰投資有限公司法人代表黃俊彥於民國95年8月15日解任。

註三：士亨興業有限公司法人代表盧世裕於民國95年8月15日解任。

1. 法人股東之主要股東

96年4月17日

法人股東名稱	法人股東之主要股東	持股比例
國巨股份有限公司	存託憑證持有人共同代表人美商花旗銀行保管專戶	5.77%
	花旗銀行受託保管新加坡政府基金專戶	5.14%
	花旗託管新加坡金融管理局委託新加坡政府	2.89%
	陳泰銘	2.89%
	中信局保管比爾蓋茲伉儷基金會威斯伍全球	2.08%
	中信局保管西方控股公司投資專戶	1.77%
	士亨興業有限公司	1.72%
	香港上海匯豐銀行託管英商高盛國際公司投資專戶	1.71%
	香港上海匯豐銀行託管瑞士信貸(香港)有限公司投資專戶	1.27%
	旭昌投資有限公司	1.27%
昇泰投資有限公司	旭泰投資有限公司	99%
中華開發工業銀行股份有限公司	中華開發金融控股股份有限公司	100%
士亨興業有限公司	旭泰投資有限公司	99%
寰泰投資有限公司	旭泰投資有限公司	99%

2. 法人股東之主要股東為法人者其主要股東

法人股東名稱	法人股東之主要股東	持股比例
旭昌投資有限公司	旭泰投資有限公司	99%
旭泰投資有限公司	李慧真	99%
中華開發金融控股公司	興文投資股份有限公司	5.26%
	中國人壽保險股份有限公司	2.93%
	中信證券股份有限公司	2.85%
	勞工保險局	2.60%
	景冠投資股份有限公司	2.34%
	台灣銀行	1.80%
	國家金融安定基金管理委員會	1.49%
	兆豐國際商業銀行股份有限公司	1.42%
	耀華玻璃股份有限公司	0.82%
	英商渣打銀行受託保管 GMO 新興市場基金	0.76%

(二)、董事及監察人資料

姓名	是否具有五年以上工作經驗 及下列專業資格			符合獨立性情形 (註 1)										兼任其他 公開發行 公司獨立 董事家數
	商務、法 務、財 務、會計 或公司業 務所須相 關科系之 公私立大 專院校講 師以上	法官、檢察 官、律師、會 計師或其他 與公司業務 所需之國家 考試及格領 有證書之專 門職業及技 術人員	商務、法 務、財 務、會計 或公司業 務所須之工 作經驗	1	2	3	4	5	6	7	8	9	10	
陳香嚴	✓	✓	✓			✓	✓			✓	✓	✓		0
陳國森			✓					✓		✓		✓		0
胡湘麒			✓			✓	✓			✓	✓	✓		0
蔡來春			✓	✓		✓	✓	✓	✓	✓	✓	✓		0
賴松川			✓			✓	✓			✓	✓	✓		0
高正興			✓			✓	✓			✓	✓	✓		0
陳國安			✓	✓				✓		✓		✓		0
林美齡			✓	✓		✓	✓	✓	✓	✓	✓	✓	✓	0

註 1：各董事、監察人於選任前二年及任職期間符合下述各條件者，請於各條件代號下方空格中打“✓”。

- (1) 非為公司或其關係企業之受僱人。
- (2) 非公司或其關係企業之董事、監察人(但如為公司或其母公司、公司直接及間接持有表決權之股份超過百分之五十之子公司之獨立董事者，不在此限)。
- (3) 非本人及其配偶、未成年子女或以他人名義持有公司已發行股份總額百分之一以上或持股前十名之自然人股東。
- (4) 非前三款所列人員之配偶、二親等以內親屬或五親等以內直系血親親屬。
- (5) 非直接持有公司已發行股份總額百分之五以上法人股東之董事、監察人或受僱人，或持股前五名法人股東之董事、監察人或受僱人。
- (6) 非與公司有財務或業務往來之特定公司或機構之董事(理事)、監察人(監事)、經理人或持股百分之五以上股東。
- (7) 非為公司或關係企業提供商務、法務、財務、會計等服務或諮詢之專業人士、獨資、合夥、公司或機構之企業主、合夥人、董事(理事)、監察人(監事)、經理人及其配偶。
- (8) 未與其他董事間具有配偶或二親等以內之親屬關係。
- (9) 未有公司法第 30 條各款情事之一。
- (10) 未有公司法第 27 條規定以政府、法人或其代表人當選。

(三)、總經理、副總經理、協理、各部門及分支機構主管資料

96年4月17日單位：股／元

職稱	姓名	選(就)任日期	持有股份		配偶、未成年子女持有股份		利用他人名義持有股份		主要經(學)歷	目前兼任其他公司之職務	具配偶或二親等以內關係之經理人		
			股數	比率	股數	比率	股數	比率			職稱	姓名	關係
執行長	李振齡	96.04.13	157,072	0.04%					智寶電子股份有限公司董事長 國巨股份有限公司副董事長 奇力新電子股份有限公司董事 勤業會計師事務所查帳經理	世昕(香港)董事長 世昕(BVI)董事長 智寶(香港)董事長 百慕達智寶董事長			
總經理	葉志明	89.12.01	491,142	0.13%					日本亞細亞大學 國巨(股)公司東莞廠總經理	東莞智寶董事長 蘇州智寶董事長 富昕科技董事長			
執行副總經理暨財務長	林達榮	95.04.03	200,000	0.05%					美國託雷多大學企管碩士 台灣水泥資深副總及策略長 源興科技副總及財務長	國巨股份有限公司策略長 奇力新電子股份有限公司監察人 會多媒體(股)公司董事 宇昕電子董事、世昕(香港)董事 世昕(BVI)董事、智寶(香港)董事 百慕達智寶董事			
副總經理	邱黃傑	94.10.31	-	-					逢甲大學 世昕企業業務部協理	富昕科技董事			
會計長暨董事長特助	李慧芬	95.04.26	-	-					中興大學 佳能企業財務處處長 信昌化工行政副總	昱昕電子監察人 富昕科技監察人			
處長	江謝慶盛	92.11.01	47,914	0.01%					逢甲大學 智寶電子國外業務部處長 智寶東莞廠總監				
協理	黃琮懿	94.10.31	-	-					逢甲大學 世昕企業會計部協理				

(四)、董事、監察人、總經理及副總經理之酬金

1. 董事之酬金

職稱	姓名	董事酬金				兼任員工領取相關酬金						無取自或以轉實業金領取外董事酬	
		報酬(A)	盈餘分配之酬勞(B)	業務執行(C)	A、B及C等三項總額占稅後純益之比例	薪資、獎金及特支(1)	盈餘分配員工紅利(E)		員工認購股權憑證得(F)	A、B、C、D及E等五項總額占稅後純益之比例			
		本公司	本公司	本公司	本公司	本公司	本公司	本公司	本公司	本公司	本公司	本公司	本公司
董事	實泰投資(有)公司 代表人：胡湘麒												
董事	實泰投資(有)公司 代表人：黃俊彥(註一)												
董事	昇泰投資(有)公司 代表人：陳國森(註五)												
董事	中華開發工業銀行 代表人：蔡榮春												
董事長 (法人代表)	國巨(股)公司 代表人：陳香嚴	-	-	-	-	214	-	-	-	-	-	-	無
董事長 (法人代表)	國巨(股)公司 代表人：李振齡(註二)												
董事長 (法人代表)	國巨(股)公司 代表人：賴源河(註三)												
董事	士亨興業(有)公司 代表人：賴松川												
董事	士亨興業(有)公司 代表人：盧世裕(註四)												

註一：實泰投資有限公司法人代表黃俊彥於民國95年8月15日解任。

註二：原董事長(法人代表)李振齡於96年4月13日解任。

註三：原董事長(法人代表)賴源河於95年11月1日解任。

註四：士亨興業有限公司法人代表盧世裕於民國95年8月15日解任

註五：司機95年度薪酬為NTD468千元。

(1). 酬金級距表

給付本公司各個董事酬金級距	董事人數			
	前三項酬金總額(A+B+C)		前五項酬金總額(A+B+C+D+E)	
	本公司	合併報表內 所有公司(G)	本公司	合併報表內所 有公司(H)
低於 2,000,000 元	-	-	-	-
2,000,000 元 (含) ~5,000,000 元	-	-	-	1
5,000,000 元 (含) ~10,000,000 元	-	-	-	-
10,000,000 元 (含) ~15,000,000 元	-	-	-	-
15,000,000 元 (含) ~30,000,000 元	-	-	-	-
30,000,000 元 (含) ~50,000,000 元	-	-	-	-
50,000,000 元 (含) ~100,000,000 元	-	-	-	-
100,000,000 元以上	-	-	-	-
總計	0	0	0	1

2. 監察人之酬金

95年12月31日 單位：仟股/仟元

職稱	姓名	監察人酬金						A、B及C等三項總額占稅後純益之比例		有無領取來自外轉投資業來以事酬金
		報酬(A)		盈餘分配之酬勞(B)		業務執行費用(C)		本公司	合併報表內所有公司	
		本公司	合併報表內所有公司	本公司	合併報表內所有公司	本公司	合併報表內所有公司			
監察人	國巨(股)公司 代表人：高正興	-	-	-	-	-	-	-	-	無
監察人	士亨興業公司 代表人：陳國安	-	-	-	-	-	-	-	-	
監察人	林美齡	-	-	-	-	-	-	-	-	

(1). 酬金級距表

給付本公司各個監察人酬金級距	監察人人數	
	前三項酬金總額(A+B+C)	
	本公司	合併報表內所有公司(D)
低於 2,000,000 元	-	-
2,000,000 元(含)~5,000,000 元	-	-
5,000,000 元(含)~10,000,000 元	-	-
10,000,000 元(含)~15,000,000 元	-	-
15,000,000 元(含)~30,000,000 元	-	-
30,000,000 元(含)~50,000,000 元	-	-
50,000,000 元(含)~100,000,000 元	-	-
100,000,000 元以上	-	-
總計	0	0

4. 總經理及副總經理之酬金

95年12月31日 單位：仟股/仟元

職稱	姓名	薪資(A)		獎金及特支費等等(B)		盈餘分配之員工紅利金額(C)				A、B及C等三項總額占稅後純益之比例(%)		取得員工認股權憑證數額		有無領取來自子公司以外投資事業酬金
		本公司	合併報表內所有公司	本公司	合併報表內所有公司	本公司		合併報表內所有公司		本公司	合併報表內所有公司	本公司	合併報表內所有公司	
						現金紅利金額	股票紅利金額	現金紅利金額	股票紅利金額					
執行長	李振齡	8,256	1,440	1,368	-	-	-	-	-	-	-	150,000	-	無
總經理	葉志明													
執行副總暨財務長	林逢榮													
副總經理	邱黃傑													
會計長暨董事特助	李慧芬													

(1) 酬金級距表

給付本公司各個總經理及副總經理酬金級距	總經理及副總經理人數	
	本公司	合併報表內所有公司(D)
低於 2,000,000 元	4	4
2,000,000 元 (含) ~ 5,000,000 元	1	1
5,000,000 元 (含) ~ 10,000,000 元	-	-
10,000,000 元 (含) ~ 15,000,000 元	-	-
15,000,000 元 (含) ~ 30,000,000 元	-	-
30,000,000 元 (含) ~ 50,000,000 元	-	-
50,000,000 元 (含) ~ 100,000,000 元	-	-
100,000,000 元以上	-	-
總計	5	5

三、 公司治理運作情形：

(一)、董事會運作情形資訊

最近年度董事會開會 13 次，董事監察人出席情形如下：

96 年 4 月 30 日

職稱	姓名	實際出(列)席次數	委託出席次數	實際出(列)席率(%)	備註
董事長	國巨(股)公司	13	-	100%	-
	代表人：賴源河	6	-	46%	-
	代表人：李振齡	6	-	46%	95.11.01 改派
	代表人：陳香巖	1	-	8%	96.04.12 改派
董事	昇泰投資(有)公司 代表人：陳國森	13	-	100%	-
董事	震泰投資(有)公司	11	2	85%	-
	代表人：黃俊彥	5	-	39%	-
	代表人：胡湘麒	6	2	46%	95.08.15 改派
董事	中華開發工業銀行 代表人：蔡來春	9	-	69%	-
董事	士亨興業(有)公司	12	1	93%	-
	代表人：盧世裕	4	1	31%	-
	代表人：賴松川	8	-	62%	95.08.15 改派
監察人	國巨(股)公司 代表人：高正興	5	-	38%	-
監察人	士亨興業(有)公司 代表人：陳國安	-	-	-	-
監察人	林美齡	-	-	-	-

其他應記載事項：

一、證交法第 14 條之 3 所列事項暨其他經獨立董事反對或保留意見且有紀錄或書面聲明之董事會議決事項，應敘明董事會日期、期別、議案內容、所有獨立董事意見及公司對獨立董事意見之處理：無。

二、董事對利害關係議案迴避之執行情形，應敘明董事姓名、議案內容、應利益迴避原因以及參與表決情形：無。

三、當年度及最近年度加強董事會職能之目標（例如設立審計委員會、提昇資訊透明度等）與執行情形評估：無。

(二)、審計委員會運作情形資訊：無。

(三)、公司治理運作情形及其與上市上櫃公司治理實務守則差異情形及原因：

項目	運作情形	與上市上櫃公司治理實務守則差異情形及原因
<p>一、公司股權結構及股東權益</p> <p>(一) 公司處理股東建議或糾紛等問題之方式</p> <p>(二) 公司掌握實際控制公司之主要股東及主要股東之最終控制者名單之情形</p> <p>(三) 公司建立與關係企業風險控管機制及防火牆之方式</p>	<p>本公司由發言人、代理發言人處理上述問題。</p> <p>本公司依股務代理提供之股東名冊掌握。</p> <p>本公司訂有「對子公司監控作業辦法」。</p>	<p>無。</p>
<p>二、董事會之組成及職責</p> <p>(一) 公司設置獨立董事之情形</p> <p>(二) 定期評估簽證會計師獨立性之情形</p>	<p>本公司尚未設立獨立董事。</p> <p>本公司針對會計師查核過程中適時發現及揭露之異常或缺失事項及所提具體改善及防弊意見確實檢討改進。對聘任會計師之獨立性定期評估，並依規定適時更換。</p>	<p>擬依證券交易法規定適時辦理增補選事宜。經董事會客觀評估後，由股東會選舉後產生。</p>
<p>三、監察人之組成及職責</p> <p>(一) 公司設置獨立監察人之情形</p> <p>(二) 監察人與公司之員工及股東溝通之情形</p>	<p>本公司尚未設立獨立監察人。</p> <p>監察人行使其監察權時，基於公司及股東權益之整體考量，認為有交換意見之必要者，得定期或不定期召開會議。</p>	<p>擬依證券交易法規定適時辦理增補選事宜。經董事會客觀評估後，由股東會選舉後產生。</p>
<p>四、建立與利害關係人溝通管道之情形</p>	<p>本公司以不定期開會形式討論溝通。</p>	
<p>五、資訊公開</p> <p>(一) 公司架設網站，揭露財務業務及公司治理資訊之情形</p> <p>(二) 公司採行其他資訊揭露之方式（如架設英文網站、指定專人負責公司資訊之蒐集及揭露、落實發言人制度、法人說明會過程放置公司網站等）</p>	<p>本公司設有網站(www. teapo. com. tw)</p> <p>本公司依工作職掌設有專人執行公司資訊之蒐集及揭露，並由李慧芬小姐為本公司之發言人。若有召開法人說明會，依證券交易所之規定辦理，並以錄音或錄影方式，將說明會過程放置公司網站，以利查詢。</p>	<p>無。</p>
<p>六、公司設置提名或薪酬委員會等功能委員會之運作情形</p>	<p>尚在研議評估中。</p>	
<p>七、公司如依據「上市上櫃公司治理實務守則」訂有公司治理實務守則者，請敘明其運作與所訂公司治理實務守則之差異情形：</p> <p>本公司尚未訂定有關「上市上櫃公司治理實務守則」，但仍遵守相關法令規定，運作上並無重大差異。</p>		
<p>八、請敘明公司對社會責任所採行之制度與措施及履行社會責任情形：</p> <p>(一) 員工權益方面：</p> <p>本公司自設立以來，勞資關係和諧，管理階層皆秉持員工係公司最寶貴之資產的經營理念，強調員工在職訓練，培養多功能技能，使員工能面對環境變遷的挑戰；並遵守勞基法及相關規定，重視員工意見反映，積極推動各項福利措施，創造一個和諧、快樂的工作環境，以保障員工權益。</p> <p>(二) 環保方面：</p> <p>本公司主要產品為塑膠薄膜電容器與電解電容器，於製造過程中分別設置集塵設備及設置專門有機廢溶劑集中場，且與合格環保廠商訂定契約委託回收處理，皆符合安全衛生標準；其他於生產過程中所產生之廢水，經處理後對環境已無污染之虞。同時基於對環保意識及社會責任的認同，公司全體員工積極執行節約能源、資源回收及資源再利用等，期能響應全民環保之目的。</p> <p>(三) 供應商關係：</p> <p>本公司與原料供應商、客戶均有長久往來之關係，在互信、互利的基礎上成為長期合作夥伴，維持良好的供應情形。</p>		

項目	運作情形
<p>九、其他有助於瞭解公司治理運作情形之重要資訊：</p> <p>(一) 本公司將定期商請董事及監察人參加各項相關法規及實務研討會。</p> <p>(二) 本公司已為董事購買責任保險，以降低並分散董事因違法行為而造成公司及股東重大損害之風險。</p> <p>十、如有公司治理自評報告或委託其他專業機構之公司治理評鑑報告者，應敘明其自評（或委外評鑑）結果、主要缺失（或建議）事項及改善情形：無。</p>	

(四)、公司治理守則及相關規章查詢方式：公司規章由各相關權責單位保管。

(五)、其他足以增進對公司治理運作情形之瞭解的重要資訊：無。

(六)、內部控制制度執行狀況

1、內部控制聲明書

智寶電子股份有限公司
內部控制制度聲明書

日期：96年3月20日

本公司民國95年1月1日至95年12月31日之內部控制制度，依據自行檢查的結果，謹聲明如下：

- 一、本公司確知建立、實施和維護內部控制制度係本公司董事會及經理人之責任，本公司業已建立此一制度。其目的係在對營運之效果及效率(含獲利、績效及保障資產安全等)、財務報導之可靠性及相關法令之遵循等目標的達成，提供合理的確保。
- 二、內部控制制度有其先天限制，不論設計如何完善，有效之內部控制制度亦僅能對上述三項目標之達成提供合理的確保；而且，由於環境、情況之改變，內部控制制度之有效性可能隨之改變。惟本公司之內部控制制度設有自我監督之機制，缺失一經辨認，本公司即採取更正之行動。
- 三、本公司係依據「公開發行公司建立內部控制制度處理準則」(以下簡稱「處理準則」)規定之內部控制制度有效性之判斷項目，判斷內部控制制度之設計及執行是否有效。該「處理準則」所採用之內部控制制度判斷項目，係為依管理控制之過程，將內部控制制度劃分為五個組成要素：1. 控制環境，2. 風險評估，3. 控制作業，4. 資訊及溝通，及5. 監督。每個組成要素又包括若干項目。前述項目請參見「處理準則」之規定。
- 四、本公司業已採用上述內部控制制度判斷項目，檢查內部控制制度之設計及執行的有效性。
- 五、本公司基於前項檢查結果，認為本公司上開期間的內部控制制度(含對子公司之監理)，包括知悉營運之效果及效率目標達成之程度、財務報導之可靠性及相關法令之遵循有關的內部控制制度等之設計及執行係屬有效，其能合理確保上述目標之達成。
- 六、本聲明書將成為本公司年報及公開說明書之主要內容，並對外公開。上述公開之內容如有虛偽、隱匿等不法情事，將涉及證券交易法第二十條、第三十二條、第一百七十一條及第一百七十四條等之法律責任。
- 七、本聲明書業經本公司民國96年3月20日董事會通過，出席董事五人中，無人持反對意見，均同意本聲明書之內容，併此聲明。

智寶電子股份有限公司

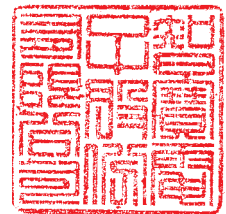

董事長：李振齡



簽章

總經理：葉志明



簽章

2、委託會計師專案審查內部控制制度者，會計師審查報告：不適用。

(七) 最近年度公司及內部人員依法被處罰、公司對其內部人員違反內部控制制度規定之處罰、主要缺失與改善情形：無。

(八) 最近年度及截至年報刊印日止股東會及董事會之重要決議：

日期	決議類別	重要決議
95.02.17	董事會	1. 通過本公司九十五年度稽核計劃案。
95.04.03	董事會	1. 通過本公司九十五年度股東常會召開時間、地點及事由案。
		2. 通過本公司新台幣壹拾億元之聯貸案。
95.04.26	董事會	1. 通過本公司九十四年度之財務報表(含合併財務報表)。
		2. 通過本公司九十四年度資產減損情形。
		3. 通過本公司九十四年度虧損撥補案。
		4. 通過變更發言人及代理發言人案。
95.06.06	董事會	1. 通過本公司出具承諾書承受陳國森先生擔任富昕科技股份有限公司銀行聯貸案之連帶保證人責任案。
95.06.20	董事會	1. 通過增資「百慕達商智寶控股有限公司」美金柒佰壹拾萬元整。
95.06.23	股東會	1. 通過本公司九十四年度營業報告書及決算表冊案。
		2. 通過本公司九十四年度虧損撥補案。
		3. 通過修訂本公司「公司章程」案。
		4. 通過修訂本公司「董監事選舉辦法」案。
		5. 通過修訂本公司「資金貸與及背書保證作業程序」案。
		6. 通過本公司董事競業禁止之解除案。
95.08.17	董事會	1. 通過本公司九十五年上半年度財務報表(含合併財務報表)。
95.11.01	董事會	1. 通過推舉李振齡董事為董事長。
		2. 通過本公司九十六年度稽核計劃案。
95.11.24	董事會	1. 通過對「富昕科技股份有限公司」現金增資。
95.12.06	董事會	1. 通過本公司對淡水廠土地及廠房出售案。
95.12.29	董事會	1. 通過註銷庫藏股 3,656,379 股及訂定減資註銷股本基準日。
96.03.20	董事會	1. 通過本公司九十五年度財務報表(含合併財務報表)。
		2. 通過本公司九十五年度資產減損情形。
		3. 通過本公司九十五年度虧損撥補案。
		4. 通過本公司九十六年度股東常會召開時間、地點及事由案。
96.04.13	董事會	1. 通過推舉陳香嚴董事為董事長，原董事長李振齡先生轉任執行長。

(九) 最近年度董事或監察人對董事會通過重要決議有不同意見且有紀錄或書面聲明者，其主要內容：95 年度及截至年報刊印日止無此情形。

(十)最近年度及截至年報刊印日止，與財務報告有關人士(包括董事長、總經理、會計主管、及內部稽核主管等)辭職解任情形之彙總。

96年4月30日

職稱	姓名	到任日期	解任日期	辭職或解任原因
財會處長	林萬元	93.01.27	95.03.31	個人生涯規劃
董事長	賴源河	94.05.01	95.11.01	個人生涯規劃
董事長	李振齡	95.11.01	96.04.13	轉任執行長

四、會計師公費資訊

- (一)、給付簽證會計師、簽證會計師所屬事務所及其關係企業之非審計公費占審計公費之比例達四分之一以上者，應揭露審計與非審計公費金額及非審計服務內容：無。
- (二)、更換會計師事務所且更換年度所支付之審計公費較更換前一年度之審計公費減少者，應揭露審計公費減少金額、比例及原因。：無。
- (三)、審計公費較前一年度減少達百分之十五以上者，應揭露審計公費減少金額、比例及原因：無。

五、更換會計師資訊

(一)、關於前任會計師

更換日期	民國九十四年八月		
更換原因及說明	勤業眾信會計師事務所內部工作之調度與安排，原陳招美會計師改為施景彬會計師。		
說明係委任人或會計師終止或不接受委任	當事人情況	會計師	委任人
	主動終止委任	不適用	不適用
	不再接受(繼續)委任	不適用	不適用
最新兩年內簽發無保留意見以外之查核報告書意見及原因	會計師對該公司九十三及九十二年之財務報表出具修正式無保留意見，原因係九十三及九十二年財務報表之被投資公司中，有關達擘電子公司之財務報表未經本會計師查核，而係由其他會計師查核。		
與發行人有無不同意見	有		會計原則或實務
			財務報告之揭露
			查核範圍或步驟
			其他
	無	√	
	說明		
其他揭露事項 (本準則第二十條之二 第二款第一目第四點 應加以揭露者)	無		

2. 前任會計師最近二年內曾簽發無保留意見以外之查核報告書者，其意見及原因：無。

(二)、關於繼任會計師

事務所名稱	勤業眾信會計師事務所
會計師姓名	施景彬會計師
委任之日期	民國九十四年八月
委任前就特定交易之會計處理方法或會計原則及對財務報告可能簽發之意見諮詢事項及結果	無
繼任會計師對前任會計師不同意見事項之書面意見	無

(三)、前任會計師對本準則第二十條之二第二款第一目及第二目第三點事項之復函：不適用。

六、公司之董事長、總經理、負責財務或會計事務之經理人，最近一年度內曾任職於簽證會計師事務所或其關係企業者：無。

七、最近年度及截至年報刊印日止，董事、監察人、經理人及持股比例超過百分之十股東股權移轉及股權質押變動情形。

(一)、董事、監察人、經理人及大股東股權變動情形

職稱	姓名	95 年度		96 年度截至 4 月 17 日止	
		持有股數 增(減)數	質押股數 增(減)數	持有股數 增(減)數	質押股數 增(減)數
董事長	國巨股份有限公司 法人代表：陳香嚴(註一)	1,402,172	-	10,000,000	(35,804,000)
董事	昇泰投資有限公司 法人代表：陳國森	38,224	-	-	-
董事	震泰投資有限公司 法人代表：胡湘麒(註二)	5,430	-	-	-
董事	中華開發工業銀行 法人代表：蔡來春	(1,095,785)	-	-	-
董事	士亨興業有限公司 法人代表：賴川松(註三)	10,861	-	-	-
監察人	國巨股份有限公司 法人代表：高正興	1,402,172	-	-	-
監察人	士亨興業有限公司 法人代表：陳國安	10,861	-	-	-
監察人	林美齡	3,246	-	-	-
執行長	李振齡	-	-	-	-
總經理	葉志明	(196,498)	-	(54,000)	-
執行副總經理暨財務長	林逢榮	-	-	-	-
副總經理	邱黃傑	-	-	-	-
會計長暨董事長特助	李慧芬	-	-	-	-
處長	江謝慶盛	(62,113)	-	(54,000)	-
協理	黃琮懿	31	-	(1,217)	-

註一：李振齡於民國96年04月13日解任，改推派陳香嚴為其董事。

註二：黃俊彥於民國95年8月15日解任，改推派胡湘麒為其董事。

註三：盧世裕於民國95年8月15日解任，改推派賴松川為其董事。

八、持股比例占前十大股東間互為財務會計準則公報第六號關係人關係之資訊。

(一)、持股比例占前十大股東間互為關係人資料

96年4月17日

姓名	本人持有股份		配偶、未成年子女持有股份		利用他人名義合計持有股份		前十大股東相互間具有財務會計準則公報第六號關係人之關係者，其名稱及關係。		備註
	股數	持股比率	股數	持股比率	股數	持股比率	名稱	關係	
國巨股份有限公司 代表人：陳泰銘	47,922,541	12.77%			-	-	國新投資 國眾開發	子公司 子公司	
國新投資股份有限公司 代表人：陳泰銘	13,800,000	3.68%	-	-	-	-	國巨 國眾開發	母公司 國巨之子公司	
國眾開發有限公司 代表人：陳泰銘	13,380,000	3.56%	-	-	-	-	國巨 國新投資	子公司 國巨之子公司	
陳國森	4,405,048	1.17%	1,280,095	0.34%	-	-	陳國安 永春投資代表人	二親等 二親等	
永春投資股份有限公司 代表人：陳許秀美	4,049,712	1.08%	-	-	-	-	陳國安 陳國森	二親等 二親等	
陳國安	3,869,390	1.03%	358,639	0.10%	-	-	陳國森 永春投資代表人	二親等 二親等	

九、公司、公司之董事、監察人、經理人及公司直接或間接控制之事業對同一轉投資事業之持股數，並合併計算綜合持股比例：

96年3月31日 單位：股/%

轉投資事業	本公司投資		董事、監察人、經理人及直接或間接控制事業之投資		綜合投資	
	股數	持股比例	股數	持股比例	股數	持股比例
百慕達智寶控股有限公司	10,600,000	100%	-	-	10,600,000	100%
達暉電子(股)公司	1,639,995	82.0%	360,000	18%	1,999,995	99.99%
智寶電子(香港)有限公司	-	100%	-	-	-	100%
旭智投資(有)公司	-	100%	-	-	-	100%
LUXON ELECTRONICS (BVI) CO., LTD	4,462,463	100%	-	-	4,462,463	100%
富昕科技(股)公司	90,424,020	88.10%	245,552	0.24%	90,667,572	88.34%
昱昕電子(股)公司	34,755,790	83%	-	-	34,755,790	83%
世昕企業(香港)公司	826,651	99%	-	-	826,651	99%
佑昕投資(有)公司	-	99.99%	-	-	-	99.99%

肆、募資情形：

一、公司資本及股份(含特別股)、公司債及海外存託憑證之辦理情形：

1. 股本來源：

單位：股;新台幣元

年 月	發 行 價 格	核定股本		實收股本		備 註		
		股 數	金 額	股 數	金 額	股本來源	以現金以 外之財產 抵充股款 者	其他
67.09	10	8,000,000	80,000,000	8,000,000	80,000,000	創立	無	註1
70.08	10	8,800,000	88,000,000	8,800,000	88,000,000	盈轉 8,000,000	無	註2
74.07	10	10,000,000	100,000,000	10,000,000	100,000,000	盈轉 12,000,000	無	註3
76.06	10	15,000,000	150,000,000	15,000,000	150,000,000	盈轉 50,000,000	無	註4
78.06	10	19,500,000	195,000,000	19,500,000	195,000,000	盈轉 45,000,000	無	註5
79.06	10	24,500,000	245,000,000	24,500,000	245,000,000	現增 50,000,000	無	註6
79.11	10	28,400,000	284,000,000	28,400,000	284,000,000	盈轉 39,000,000	無	註7
80.07	10	31,240,000	312,400,000	31,240,000	312,400,000	盈轉 28,400,000	無	註8
80.11	15	41,240,000	412,400,000	41,240,000	412,400,000	現增 100,000,000	無	註9
82.07	13	50,000,000	500,000,000	49,000,000	490,000,000	現增 44,608,000 盈轉 12,372,000 資轉 20,620,000	無	註10
83.07	10	57,000,000	570,000,000	51,940,000	519,400,000	資轉 29,400,000	無	註11
84.06	10	57,000,000	570,000,000	56,940,000	569,400,000	現增 50,000,000	無	註12
85.06	16	80,000,000	800,000,000	80,000,000	800,000,000	現增 167,966,000 盈轉 62,634,000	無	註13
86.03	16	93,000,000	930,000,000	92,000,000	920,000,000	現增 80,000,000 盈轉 40,000,000	無	註14
87.04	10	165,000,000	1,650,000,000	111,000,000	1,110,000,000	盈轉 138,000,000 資轉 46,000,000 紅利 6,000,000	無	註15
88.04	25	165,000,000	1,650,000,000	165,000,000	1,650,000,000	現增 540,000,000	無	註16
88.07	10	300,000,000	3,000,000,000	190,091,000	1,900,910,000	盈轉 134,310,000 資轉 109,890,000 紅利 6,710,000	無	註17
91.06	10	300,000,000	3,000,000,000	191,687,300	1,916,873,000	紅利 15,963,000	無	註18
92.07	10	300,000,000	3,000,000,000	193,644,300	1,936,443,000	紅利 19,570,000	無	註19
93.10	10	300,000,000	3,000,000,000	199,013,186	1,990,131,860	盈轉 38,728,860 紅利 14,960,000	無	註20
94.10	10	300,000,000	3,000,000,000	194,013,186	1,940,131,860	減資 50,000,000	無	註21

年 月	發 行 價 格	核定股本		實收股本		備 註		
		股 數	金 額	股 數	金 額	股本來源	以現金以 外之財產 抵充股款 者	其他
94.12	10	570,000,000	5,700,000,000	369,594,504	3,695,945,040	合併增資 1,755,813,180	無	註 22
95.02	10	570,000,000	5,700,000,000	379,045,163	3,790,451,630	資轉 94,506,590	無	註 23
96.01	10	570,000,000	5,700,000,000	375,388,784	3,753,887,840	註銷庫藏股 36,563,790	無	註 24

註 1：67 年 9 月 11 日經(67)商第 30658 號核准
 註 3：74 年 7 月 15 日經新字第 27110 號核准
 註 5：78 年 6 月 3 日經(78)商第 123512 號核准
 註 7：79 年 11 月 24 日(79)台財證(一)第 03281 號核准
 註 9：80 年 11 月 7 日(80)台財證(一)第 13145 號核准
 註 11：83 年 7 月 18 日(83)台財證(一)第 31200 號核准
 註 13：85 年 6 月 27 日(85)台財證(一)第 39889 號核准
 註 15：87 年 4 月 27 日(87)台財證(一)第 35669 號核准
 註 17：88 年 6 月 16 日(88)台財證(一)第 55819 號核准
 註 19：92 年 7 月 10 日台財證(一)第 0920130902 號核准
 註 21：94 年 2 月 25 日金管證三字第 0940106912 號核准
 註 23：94 年 12 月 13 日金管證一字第 0940156953 號核准

註 2：70 年 8 月 9 日經新字第 19277 號核准
 註 4：76 年 6 月 12 日經(76)商第 28787 號核准
 註 6：79 年 6 月 11 日(79)台財證(一)第 01200 號核准
 註 8：80 年 7 月 19 日(80)台財證(一)第 01603 號核准
 註 10：82 年 7 月 27 日(82)台財證(一)第 30234 號核准
 註 12：84 年 6 月 28 日(84)台財證(一)第 37564 號核准
 註 14：86 年 3 月 26 日(86)台財證(一)第 26143 號核准
 註 16：88 年 3 月 31 日(88)台財證(一)第 30779 號核准
 註 18：91 年 6 月 26 日台財證(一)第 0910134754 號核准
 註 20：93 年 10 月 14 日台財證(一)第 09301196440 號核准
 註 22：94 年 10 月 3 日金管證一字第 0940140952 號核准
 註 24：96 年 01 月 22 日經授商字第 09601010790 號核准

2. 股份種類

96年4月30日 單位：股

股份種類	核定股本			備註
	流通在外股份(已上市)	未發行股份	合計	
普通股	375,388,784	194,611,216	570,000,000	—

3. 特別股、公司債及海外存託憑證之辦理情形：無。

二、股東結構

96年4月17日 單位：仟股

股東結構 數量	政府機構	金融機構	其他法人	個人	外國機構及外人	合計
人數	2	1	32	44,954	23	45,012
持有股數	0.064	5,449	96,280	270,342	3,318	375,389
持股比例	-	1.45%	25.64%	72.02%	0.89%	100%

三、股權分散情形

96年4月17日

持股分級	股東人數	持有股數	持股比例
1 至 999	18,144	5,062,245	1.349%
1,000 至 5,000	17,426	38,131,478	10.158%
5,001 至 10,000	4,718	33,839,798	9.015%
10,001 至 15,000	1,769	20,582,593	5.483%
15,001 至 20,000	859	15,664,747	4.173%
20,001 至 30,000	800	19,420,684	5.173%
30,001 至 40,000	389	13,456,206	3.585%
40,001 至 50,001	284	13,205,972	3.518%
50,001 至 100,000	370	26,667,604	7.104%
100,001 至 200,000	151	20,673,821	5.507%
200,001 至 400,000	54	15,129,495	4.030%
400,001 至 600,000	16	7,909,149	2.107%
600,001 至 800,000	4	3,043,549	0.811%
800,001 至 1,000,000	4	3,735,055	0.995%
1,000,001 至 1,200,000	4	4,486,671	1.195%
1,200,001 至 1,400,000	1	1,279,538	0.341%
1,400,001 至 1,600,000	1	1,474,139	0.393%
1,600,001 至 1,800,000	1	1,641,565	0.437%
1,800,001 至 2,000,000	1	1,864,952	0.497%
2,000,000 以上	16	128,119,523	34.130%
合計	45,012	375,388,784	100.00%

四、主要股東名單

96年4月17日

主要股東名稱	股份	持有股數	持股比例
國巨股份有限公司		47,922,541	12.766%
國新投資股份有限公司		13,800,000	3.676%
國眾開發有限公司		13,380,000	3.564%
智寶電子股份有限公司庫藏股專戶		10,934,718	2.913%
邱振豐		5,562,000	1.482%
中華開發工業銀行股份有限公司		5,448,757	1.451%
旭泰投資有限公司		4,602,488	1.226%
陳國森		4,405,048	1.173%
永春投資股份有限公司		4,049,712	1.079%
陳國安		3,869,390	1.031%

五、最近二年度每股市價、淨值、盈餘、股利及相關資料

單位：新台幣元

年度		94年	95年	當年度截至 96/4/30	
項目					
每股市價	最高	9.73	9.80	10.40	
	最低	4.35	5.71	7.73	
	平均	7.91	7.14	8.40	
每股淨值	分配前	12.97	11.40	11.46	
	分配後(註一)	—	—	—	
每股盈餘	加權平均股數(仟股)	216,664	362,982	363,649	
	每股盈餘	(0.35)	(1.36)	(0.02)	
每股股利	現金股利	—	—	—	
	無償配股	盈餘配股	—	—	—
		資本公積配股	—	—	—
	累積未付股利	—	—	—	
投資報酬分析	本益比(註二)	(22.60)	(5.25)	—	
	本利比(註三)	—	—	—	
	現金股利殖利率(註四)	—	—	—	

註一：依據此年度股東會決議分配之情形填列。

註二：本益比＝當年度每股平均收盤價／每股盈餘。

註三：本利比＝當年度每股平均收盤價／每股現金股利。

註四：現金股利殖利率＝每股現金股利／當年度每股平均收盤價。

六、公司股利政策及執行狀況

1. 股利政策

本公司為電子產業，生產之電容器應用範圍廣泛，為因應台灣資訊產業的迅速發展，也正積極提升生產自動化及精密化的製程。本公司未來仍處於高度成長，持續穩定的擴大生產規模，以配合國內外市場之大量需求，故未來三年擬採餘額分配股利政策，以股東權益為最大考量。

(1) 分派條件及時機

本公司年度結算後如有盈餘，應於提繳營利事業所得稅、彌補以往年度虧損後，再提列10%之法定盈餘公積及特別盈餘公積(註)，就其餘額提列2%以上員工紅利及2%以下董監事酬勞後，得分配股息紅利。

(註：依證交法第四十一條第一項規定，就當年度發生之帳列股東權益減項金額自當年度稅後盈餘與前期未分配盈餘提列相同數額之特別盈餘公積，嗣後股東權益減項數額有迴轉時，就迴轉部份分派盈餘。)

(2) 分派之金額與種類

餘額分配股利之政策，以股東權益為最大考量，並參酌公司目前及未來之國內外產業競爭狀況、投資環境及資金需求等因素，採現金及股票股利平衡政策，如公司有重大擴充投資計劃，股票股利不低於百分之八十，如無重大擴充投資計劃，得全數發放現金股利，並每年依法由董事會擬具分配案，提請股東會議決。

2. 本次股東會擬議股利分配情形：無。

七、本次無償配股對公司營業績效及每股盈餘之影響：無。

八、員工分紅及董事、監察人酬勞

1. 公司章程所載員工分紅及董事、監察人酬勞之成數或範圍：

本公司每年度決算如有盈餘，應先提繳稅款，彌補以往年度虧損後，次提百分之十為法定盈餘公積，再就股東權益項下減項金額提列特別盈餘公積，嗣後股東權益減項數額有迴轉時，得就迴轉部份分派盈餘。其餘由董事會視營運需要擬案提請股東會同意，酌予保留適當額度後，再依下列比例分派之：

(1) 董監事酬勞：百分之二以下(含)。

(2) 員工紅利：百分之二以上(含)。

2. 董事會通過之擬議配發員工分紅等資訊：本次無配發股利，不適用。

3. 上年度盈餘用以配發員工紅利及董事、監察人酬勞情形：上年度無配發股利，不適用。

九、公司買回本公司股份情形：

96 年 04 月 30 日

買回期次	世昕第二次	智寶 93 年第三次
買回目的	轉讓予員工	轉讓股份予員工
買回期間	93.07.01~93.08.31	93.11.16~94.01.14
買回區間價格	4.5~11.65 元	5.53~12.83 元
已買回股份種類及數量	10,000 仟股	5,000 仟股
已買回股份金額	69,003,822 元	41,275,510 元
已辦理銷除及轉讓之股份數量	-	-
累積持有本公司股份數量	5,935 仟股(註一)	10,935 仟股
累積持有本公司股份佔已發行股份總數比例(%)	1.58%	2.91%

註一：世昕企業原為轉讓與員工而買回庫藏股 10,000 仟股，於合併基準日 94 年 10 月 31 日，依合併換股比例轉換為本公司庫藏股(合併換股比例：世昕企業普通股 1.685 股換發本公司普通股股票 1 股)

十、公司債辦理情形：無

十一、特別股辦理情形：無

十二、海外存託憑證辦理情形：無

十三、員工認股權憑證辦理情形：

(一) 截至年報刊印日止公司尚未屆期之員工認股權憑證辦理情形及對股東權益之影響

員工認股權憑證種類	第一次(期) 員工認股權憑證	91年度 員工認股權憑證(註)
主管機關核准日期	93.05.20	91.10.08
發行日期	93.05.21	92.01.08
發行單位數	5,000 仟股	1,085 仟股
發行得認購股數占已發行股份總數比率	1.32%	0.29%
認股存續期間	六年	六年
履約方式	發行新股交付	發行新股交付
限制認股期間及比率 (%)	發行屆滿二年→100%	二年 70%/50% 三年 85%/75% 四年 100%/100%
已執行取得股數	-	-
已執行認股金額	-	-
未執行認股數量	2,770,000 股	925,000 股
未執行認股者其每股認購價格	11.30	10.2
未執行認股數量占已發行股份總數比率 (%)	0.74%	0.25%
對股東權益影響	可激勵員工長期服務意願並提昇向心力，共創公司及股東之利益，對股東權益將有助益	

註：係因合併世昕公司而承受其原流通在外之員工認股權憑證。

(二)累積至年報刊印日止取得員工認股權憑證之經理人及取得認股權憑證可認股數前十大且得認購金額達新臺幣三千萬元以上員工之姓名、取得及認購情形

單位：仟股/仟元

	職稱	姓名	取得認股數量	取得認股數量占已發行股份總數比率	已執行				未執行			
					已執行認股數量	已執行認股價格	已執行認股金額	已執行認股數量占已發行股份總數比率	未執行認股數量	未執行認股價格(元)	未執行認股金額	未執行認股數量占已發行股份總數比率
經理人	執行長	李振齡	280	0.75%	-	-	-	-	280	11.6	3,248	0.75%
	總經理	葉志明										
	執行副總經理暨財務長	林逢榮										
	副總經理	邱黃傑										
	會計長暨董事長特助	李慧芬										
	處長	江謝慶盛										
	協理	黃琮懿										

十四、併購或受讓他公司股份發行新股辦理情形：無。

十五、資金運用計畫執行情形應記載下列事項：無。

伍、營運概況

一、業務內容

(一)業務範圍

1. 所營業務之主要內容及其營收比重

項 目	95 年度產品比重		
	合 計	內 銷	外 銷
電解電容器	63.77%	27.83%	35.94%
塑膠電容器	1.79%	0%	1.79%
晶片電容器	9.81%	6.65%	3.16%
其他	24.63%	0.77%	23.86%
合計	100.00%	35.25%	64.75%

2. 目前之商品項目及計劃開發之新商品(請分別參閱第 38 頁之主要產品之重要用途及參閱第 35 頁未來研究發展計劃)。

(二)產業概況

1. 產業之現況與發展

因應市場版圖變化，全世界生產重心移往中國大陸，目前全球鋁質電解電容器主要製造商無論日系、台系、韓系已全數至中國大陸設廠，並裁撤原工廠或大幅減少產能，將生產重心移往中國，與客戶上下游緊密配合。日系未來發展以高品質產品為主，中低階產品尋求台系製造商代工。台系製造商除加強研發，縮小與日系產品差距並且運用管理優勢逐步擴大非台系客戶市場。

2. 產業上、中、下游之關聯性

本公司係以生產鋁電解電容器及塑膠薄膜電容器為主要產品，其產業上、中、下游依次可分為如下：

原材料製造→原料加工→電容器製造→電子、電機、資訊等各產業應用。

(1)上游關聯性

電容器產業與上游鋁箔、塑膠薄膜等材料工業有緊密之關係，因其影響電容器品質特性及佔成本結構比重甚大，就電解電容器與塑膠薄膜電容器產業而言，其上游主要原料為陰極鋁箔、陽極鋁箔、電解液、鋁頭端子及塑膠薄膜、金屬化膜等。另將此產業與上游各項原材料關聯說明如下：

(1.1) 在原箔與電蝕鋁箔方面，鋁箔電蝕技術的發展將影響鋁質電解電容器的小型化程度。然而由於國內缺乏鋁箔製造與電蝕技術的研究開發，長期依賴日本、德國、義大利的進口鋁箔，目前有部分業者投資但規模仍小。

(1.2) 在化成箔方面，鋁箔化成技術影響電容器之電壓洩漏電流等多項特性而為減少對進口箔的依賴，部份業者已自行開發鋁箔的化成加工技術能依不同產品特性需求製造低壓、中壓、高壓的化成鋁箔。

(1.3) 在電解液方面，因其影響電容器的溫度、阻抗及壽命等重要特

性，目前本公司除已掌握電解液調配技術亦積極與日方合作開發高效能產品。

(1.4) 其他原料國內外均有多家生產廠商供應，原材料來源易於掌握。

(2) 下游關聯性

電容器的應用甚為廣泛，包括資訊業、通訊業、視訊業、汽車及家電消費性電子產業、航太工業、儀器量測等均為下游工業製造所必需的零組件。電容器是高度關鍵性的零件，已形成「協助下游產業發展與促進本身產業成長」之良好互動關係。因下游產業應用變化迅速，衍生產品多樣，對電容器的需求日漸增加，同時規格與特性的要求日益精進，電容器業者必需隨著下游產業客戶的需求，做產品的特性研究開發配合而得以與下游產業同步成長。同時因電容器的需求數量龐大，本公司力求改造生產效率投入自動化設備及有效率的管理，以維持穩定的品質，迅速的交貨與良好服務，與下游產業客戶間有良好的合作互動關係。

(三) 技術及研發概況

1. 本年度及截至年報刊印日止之研究與發展支出

單位：新台幣仟元

年度	95 年度	截至 96 年 4 月 30 日
金額	11,863	6,415

2. 本年度及截至年報刊印日止之研究成果

- (1) 長壽命高壓電容
- (2) 耐高溫 125c 電容
- (3) 晶片型長壽命液態電容
- (4) 低壓固態電容

3. 未來研究發展計劃

- (1) 耐高紋波固態電容
- (2) 超低阻抗晶片型電容
- (3) 晶片型固態電容

(四) 長、短期業務發展計劃

1. 短期計劃

(1) 行銷策略

- (1.1) 積極開發新產品，提供客戶全面需求。

本公司因應客戶端產品輕薄短小的未來趨勢，不斷推出更高階新產品，滿足市場需求並提高市場佔有率。

- (1.2) 開發中東歐市場

原西歐工廠已逐漸將工廠移往中東歐國家，韓系主要大廠亦前往設廠，如匈牙利、波蘭等。本公司除積極建立中東歐行銷網外，並運用已獲韓系客戶承認的優勢，開發其中東歐工廠訂單。

- (1.3) 建立全球供應鍊

於主要市場建立發貨倉庫。貼近市場並縮短交貨期，提供完整與快速的產品服務。增加產品競爭力。

(2)生產策略

持續加速自動化生產設備之投入，以確保品質與效率之提升

(3)產品發展方向

(3.1) 持續推出小型化產品

電子零組件生命週期極短，價格競爭激烈，為擴大市場佔有，惟有不斷地即時推出小型化產品，才能符合市場需求、提高獲利水準，本公司產品小型化已領先業界，尤其小型高壓產品品質水準更在同業產品之上，持續小型化研發，以維持產品優勢。

(3.2) 持續推出低阻抗、長壽命及耐高溫高紋波電流產品

2. 長期計劃

(1)行銷策略

(1.1) 品牌與代工並行

本公司布局全球銷售通路，開發美、歐、亞等地區市場積極拓展自有品牌，同時以優良品質和成本控制產品與歐美與日系知名品牌密切合作，藉由其行銷通路擴大實質市場佔有率。

(1.2) 以本公司開發之高階產品與客戶共同設計新產品

本公司研發單位除具備電容器專業能力外並有完整電路設計能力，在推廣電容器同時給予客戶適當的設計建議，可將本公司產品讓客戶了解與競爭同業的產品差異，並且完整運用於客戶新產品中，增加客戶產品競爭力，提高本公司產品附加價值。

(2)生產策略

(2.1) 擴大大陸廠規模

本公司為因應下游資訊電腦產業外移大陸，為使產銷充分配合，已在大陸華南地區設東莞廠，在華中地區設蘇州廠，規模堪稱業界之冠。使公司的競爭力及營運績效充分發揮。

(3)產品發展方向

(3.1) 高壓及低壓優質電解液開發

配合新產品系列推出及廣泛應用高頻資訊、通訊產品，提高產品品質對關鍵性材料的研究使公司更具競爭力。

(3.2) 長壽命製品之開發

本公司將針對 SNAPIN 電解電容器，再提高壽命及波紋值，使產品更具競爭力，擴大市場佔有率。

(3.3) 市場需求已漸漸增加之高溫產品，本公司將研發配合生產，以因應市場需求之變化，維持公司競爭力。

(3.4) 積極研發固態電容系列以因應未來市場需要。

(4)營運規模與財務策略

(4.1) 成為最大之電容器供應商

強化本公司電容器產品之產銷能力，鞏固本公司於電容器市場之地位，並藉由電阻、電感廠商之通路結合，成長為全球最大之電容器供應商。

(4.2) 維持穩健財務結構

本公司上市後運用豐富的籌資管道，策劃全方位之財務規劃，以穩健財務結構降低本公司營運風險。

二、市場及產銷概況：

(一)市場分析

1. 本公司主要商品之銷售地區比率表：

95 年度主要商品銷售地區之比重				
內銷	外 銷			
	美洲	歐洲	亞洲	其他
35%	3%	14%	48%	0%

2. 主要銷售市場

本公司市場分布平均，

- (1) 為影音家電類：因產品已獲日韓及歐美影音大廠承認。隨著影音產品要求日亦嚴格趨勢，將可更廣泛運用於產品中繼續成長。
- (2) 電源供應器類：除原PC電源供應器外，本公司產品亦獲得LCD TV 電源供應器大廠承認，擴大相關市場。
- (3) 電腦相關板卡市場：除原有需求外，因應電腦CPU的發展，固態電容器的需求大增，本公司固態電容器產品已陸續開發完成，正取得相關大廠認證中。預估將可擴大在相關產業的市場。

3. 產業之發展與趨勢

未來鋁質電解電容器將持續朝小型化、高頻化、低阻抗、長壽命發展外，因主機板、薄型 DVD 錄放影機等產品對電容耐熱度的要求不斷提昇下，使導電高分子（固態）電容器成為下一代電容器開發方向，台灣電容器製造廠商需藉由開發、製造新利基產品電容器才能進一步提昇毛利率，擴大市佔率。

4. 發展遠景之有利與不利因素

(1) 有利因素

(1.1) 市場移轉

日韓品牌將生產重心逐步移往中國或擴大中國廠產能。公司目前設立東莞與蘇州兩大生產基地多年，工廠與產品已獲得相關大客戶認證，供應能力涵蓋華南、華東及華北區，供貨運籌能力優於日韓同業，因此逐步調高於本公司採購比例。

(1.2) 垂直整合競爭能力強

掌握上游關鍵材料技術，成立鋁箔之電蝕暨化成廠，並採漸近量產之經濟規模及整合上游材料如導針、鋁殼等製造與研發，確保材料來源與品質穩定，進一步降低成本，增加競爭力。

(1.3) 日系品牌釋出低階產品訂單

日系同業中低階產品已逐步失去競爭優勢，因此釋出訂單尋求代工廠生產。本公司產品接近日系同業產品水準，並具備優良工廠管理與上游材料整合能力，生產成本具競爭優勢，將逐步擴大相關市場。

(1.4) 專注技術與研究發展

本公司長期專注於開發新電解液配方及產品改良，目前已掌握關鍵技術，並與日系大廠同步發表多款新系列產品，且獲得國內外資訊大廠採用於新產品設計中。另，本公司為進一步增強研發能力及效果，除了自行發展外，亦與國內學術機構進行技術合作及開發。

(2) 不利因素

(2.1) 市場競爭激烈：

面對市場的低價競爭，低階產品的生命週期減短，產品開發成本不易下降；對應措施如下：

(2.1.1) 上游材料整合，致力降低成本提升產品之競爭力。

(2.1.2) 維護目前現有通路及積極開拓高階產品市場。

(二) 主要產品之重要用途及產製過程

電容器為三大被動元件之一（電容、電阻、電感），係電子、資訊、通訊及自動化機械產品之重要基礎零組件，產品應用非常廣泛，從一般通訊產品，消費性產品如DVD、視聽音響、遊戲機、電話等，到電腦資訊產品如主機板，監視器及週邊產品等，都是不可或缺的重要零件之一，近年來無線、高頻等高科技新產品不斷問市，電容器需求量亦隨之擴大，尤其電解電容器因應用範圍廣、產品穩定度高是電路設計中優先使用零件。

1. 產製過程



(三)主要原料之供應狀況

鋁箔為鋁質電解電容器之主要原料，因國內生產廠商較少且成本較高，長期以來需倚賴進口鋁箔，與義大利、法國及日本多家國際性大廠皆建立長期良好合作關係；PP與PE塑膠薄膜為塑膠薄膜電容器之主要原料，本公司基於分散採購原則，分別向多家大廠採購。就整體而言，本公司最近三年並無供貨短缺或中斷之情事發生，因此供貨來源尚屬穩定。

(四)最近二年度任一年度中曾占進(銷)貨總額百分之十以上之客戶：

1. 主要進貨客戶名單

單位：新台幣仟元

客戶名稱	94 年度		95 年度		增減變動原因
	金額	%	金額	%	
NKK	56,237	48.4%	52,481	45.5%	因本期商品銷售組合變動，故供應商排名有所調整。
BECROMAL	29,735	25.6%	24,801	21.5%	
巨路	16,179	13.9%	13,704	11.9%	

2. 主要銷貨客戶名單

單位：新台幣仟元

客戶名稱	94 年度		95 年度		增減變動原因
	金額	%	金額	%	
香港智寶	112,896	15%	80,759	15%	因本期積極拓展新客戶，分散客戶集中度，以降低營運風險。
通用公司	21,348	5%	55,281	10%	
惠普公司	66,892	9%	45,193	8%	

(五)最近二年度生產量值表

單位：量：仟只
值：新台幣仟元

年度 生產量值 主要商品	94 年度			95 年度		
	產能	產量	產值	產能	產量	產值
電解電容器	164,366	164,366	74,043	491,308	491,308	341,042
塑膠電容器	563	563	1,541	7,325	7,325	9,551
晶片電容器	12,434	12,434	12,481	66,483	66,483	52,490
合計	177,363	177,363	88,065	565,116	565,116	403,083

(六)最近二年度銷售量值表

單位：量：仟只
值：新台幣仟元

銷售量值 主要商品 (或部門別)	94年度		95年度		94年度		95年度	
	內銷		外銷		內銷		外銷	
	量	值	量	值	量	值	量	值
電解電容器	195,422	106,738	357,080	204,610	261,130	148,831	230,178	192,211
塑膠電容器	39,303	23,130	507,323	295,619	-	-	7,325	9,551
晶片電容器	5,552	4,987	900	685	42,609	35,557	23,874	16,933
其他	-	561	-	130,839	-	4,096	-	127,603
合計	240,277	135,416	865,303	631,753	303,739	188,484	261,377	346,298

三、最近二年度及截至年報刊印日止從業員工資料

單位：人

年 度		94年度	95年度	96年度(註)
員 工 人 數	直接人工	23	31	3
	間接人工	153	169	129
	合計	176	200	132
平均年 歲		39	36	36.4
平均服務年資		9.9	4.2	4.4
學 歷 分 布 比 率	博 士	0%	0%	0%
	碩 士	6%	0%	8%
	大 專	53%	57%	64%
	高 中	38%	40%	25%
	高中以下	3%	3%	3%
合計		100%	100%	100%

註：年報刊印日之當年度資料。

四、環保支出資訊

(一) 防治污染情形之說明

本公司產品產製方式皆為機械性之加工方式，僅在洗淨工程中會產生極少量廢水，故毋須申請污染設備設置許可證，亦不需設立環保專責單位。

(二) 最近三年度公司改善環境污染之經過：

本公司每月產生之廢棄物，全數皆委由環保署核可之專業清運處理公司清運，合法處理。

(三) 最近年度及截至年報刊印日止公司因污染環境所受損失、處分總額、未來因應對策及可能之支出

1. 污染環境所受損失及處分總額：無。
2. 改善情形說明：無。
3. 未來因應對策及可能支出

本公司未來仍將持續加強廢(污)水儲存設備之功能檢測及維護，並落實環保法令之規定，以確保廢(污)水儲存設備之正常運轉，故未來應不致發生罰鍰等支出。

(四) 目前污染狀況及其改善對公司盈餘、競爭地位及資本支出之影響及其未來三年度預計之重大環保資本支出：

本公司已對廢(污)水儲存設備加強功能檢測及維護，並嚴格審核代清運處理公司之商譽及合法性，以避免不當之情形發生，並確實落實法令規定，提升企業形象，預計對公司盈餘、競爭地位及資本支出應有正面之影響。

五、勞資關係：

本公司勞資關係和諧，自成立至今已二十餘年，並未發生因勞資糾紛而導致損失之情形。

(一) 福利措施及實施情形

1. 職工福利委員會

本公司已依法成立職工福利委員會，並依法提撥相關之經費，充實福利金之來源，以確實辦理各項員工福利活動。

2. 員工保險

確實依據法令辦理員工勞保、健保。

(二) 退休制度及實施情形

本公司依法按月提繳退休金，儲存於勞保局設立之勞工退休金專戶。

(三) 最近年度及截至年報刊印日止勞資糾紛所遭受之損失暨目前及未來可能發生之估計金額與因應措施：無。

六、重要契約

契約性質	當事人	契約起訖日期	主要內容	限制條款
產品專利授權	智寶電子及松下電子部品株式會社	93.07.01~96.06.30	SMD電容器產銷之專利授權	單品不得於日本境內販售。
委託生產契約	智寶電子及松下電子部品株式會社	94.04.01~97.03.31	委託世昕生產V-chip產品	相關生產資訊之保密。
技術授權	智寶電子及松下電子部品株式會社	94.04.01~97.03.31	授權及指導生產V-chip之產品know-how	相關生產技術之保密。
長期借款	智寶電子及華銀聯貸行	95.03.17~100.3.17	中期擔保放款	提供土地、廠房、股票為擔保品。
長期借款	智寶電子及大眾銀行	95.07.11~97.07.31	中期擔保放款	提供股票為擔保品。
長期借款	智寶電子及台新銀行	93.11.24~96.11.29	中期無擔保放款	無。
長期借款	智寶電子及台灣工業銀行	94.11.17~96.11.17	中期無擔保放款	無。

陸、財務概況

一、最近五年度簡明資產負債表及損益表

(一)簡明資產負債表

單位：新台幣仟元

項 目	年 度	最 近 五 年 度 財 務 資 料 (註 一)				
		九十五年底	九十四年底	九十三年底	九十二年底	九十一年底
流動資產		1,081,904	1,296,389	951,624	1,303,515	1,188,367
長期投資		3,278,752	3,458,891	1,795,219	1,866,555	1,783,140
固定資產		476,498	586,117	289,959	390,580	450,468
其他資產		925,853	873,049	538,568	91,770	190,003
流動負債	分配前	777,045	1,336,045	610,883	563,571	423,226
	分配後	(註二)	1,336,045	610,883	642,526	540,196
長期借款		740,000	200,000	200,000	129,600	182,116
股本		3,753,888	3,695,945	1,990,132	1,936,443	1,916,873
資本公積		615,085	589,967	819,598	819,598	819,378
保留盈餘 (累積虧損)	分配前	(455,891)	36,575	116,136	193,972	230,042
	分配後	(註二)	36,575	116,136	61,328	93,502
資產總額		5,799,422	6,256,160	3,611,150	3,698,742	3,674,925
負債總額	分配前	1,654,983	1,671,421	848,257	728,610	666,226
	分配後	(註二)	1,671,421	848,257	807,565	783,196
股東權益	分配前	4,144,439	4,584,739	2,762,893	2,970,132	3,008,699
總 額	分配後	(註二)	4,584,739	2,762,893	2,891,177	2,891,729

註一：上列各年度財務資料均經會計師查核簽證。

註二：民國九十五年度之虧損撥補案尚待股東會決議。

(二)簡明損益表資料

單位：除每股純益為新台幣元外，餘為仟元

項 目	最近五年度財務資料				
	九十五年度	九十四年度	九十三年度	九十二年度	九十一年度
營業收入	534,800	767,194	998,598	1,217,081	1,235,538
營業毛利	47,661	100,629	110,121	80,381	59,768
營業利益(損失)	(127,024)	5,313	31,224	(5,127)	(58,924)
利息收入	6,167	1,658	974	245	2,243
利息費用	30,948	24,004	5,528	10,988	26,173
稅前利益(損失)	(499,784)	(69,245)	63,368	101,884	96,735
稅後純益(損)	(492,466)	(79,561)	54,808	100,470	100,241
每股純益(損)	(1.36)	(0.35)	0.28	0.52	0.52
追溯調整每股純益 (註)	-	(0.35)	0.28	0.51	0.52
利息資本化金額	-	-	-	-	-

註：以當年度發行在外加權平均股數並追溯調整次年度因盈餘或資本公積轉增資而增加之發行在外股數為計算基礎。

(三)最近五年度簽證會計師之姓名及查核意見

年度	簽證會計師姓名	查核意見
91	吳恩銘、陳招美	修正式無保留意見
92	游智惠、陳招美	修正式無保留意見
93	吳恩銘、陳招美	修正式無保留意見
94	吳恩銘、施景彬	修正式無保留意見
95	吳恩銘、施景彬	修正式無保留意見

二、最近五年度財務分析

分析項目		最近五年度財務分析					
		95年度	94年度	93年度	92年度	91年度	
財結 務構(%)	負債佔資產比率	28.54	26.72	23.49	19.70	18.13	
	長期資金佔固定資產比率	1,025.07	816.35	1,021.83	793.62	708.33	
償債 能力	流動比率	139.23	97.03	155.78	231.30	280.79	
	速動比率	131.23	90.49	138.30	210.84	224.32	
	利息保障倍數(倍)	(15.15)	(1.88)	12.46	10.27	4.70	
經 營 能 力	應收款項週轉率(次)	1.23	1.66	2.26	2.01	1.59	
	應收帳款收現天數	297	220	161	182	230	
	存貨週轉率(次)	7.14	7.10	7.98	6.55	4.45	
	平均售貨日數	51	51	46	56	82	
	固定資產週轉率(次)	1.01	1.75	2.93	3.12	2.74	
	總資產週轉率(次)	0.09	0.12	0.28	0.33	0.34	
獲 利 能 力	資產報酬率(%)	(7.78)	(1.25)	1.61	2.95	2.93	
	股東權益報酬率(%)	(11.28)	(2.17)	1.91	3.36	3.41	
	佔實收資 本比率(%)	營業利益(損失)	(3.38)	0.14	1.57	(0.26)	(3.07)
		稅前利益(損失)	(13.31)	(1.87)	3.18	5.26	5.05
	純益(損)率(%)	(92.08)	(10.37)	5.49	8.25	8.11	
	每股純益(損) (元)	(註一)	(1.36)	(0.35)	0.28	0.52	0.52
		(註二)	-	(0.35)	0.28	0.51	0.52
現金 流量 (%)	現金流量比率	(0.16)	50.33	55.52	39.55	103.48	
	現金流量允當比率	1.45	1.16	1.21	0.62	0.39	
	現金再投資比率	(0.02)	12.43	7.50	2.94	9.20	
槓 桿 度	營運槓桿度	(4.21)	138.36	30.89	(229.50)	(19.68)	
	財務槓桿度	0.80	(0.28)	1.22	0.32	0.69	

註一：按當年度加權平均股數計算。
註二：以當年度發行在外加權平均股數並追溯調整次年度因盈餘或資本公積轉增資而增加之發行在外股數為計算基礎。

最近二年度各項財務比率變動原因：

1. 長期資金佔固定資產比率上升：主要係為充實中期營運資金，九十五年度與聯貸銀行團簽訂 10 億元之聯貸合約，致長期負債增加。另本公司預計九十六年出售淡水廠之土地及廠房，因此將截至九十五年底該土地及廠房之帳面價值轉列待售資產項下，淡水廠相關之設備轉列閒置資產項下，致固定資產減少，故長期資金佔固定資產比率上升。
2. 流動比率上升：主要係九十五年度以聯貸案之長期資金償還合併公司-世昕企業(股)公司之短期借款，致流動負債減少，故流動比率上升。
3. 速動比率上升：主要係九十五年度以聯貸案之長期資金償還合併公司-世昕企業(股)公司之短期借款，致流動負債減少，故速動比率上升。

4. 利息保障倍數下降：主要係九十五年度獲利稍差，且利息支出較多，故利息保障倍數下降。
5. 應收款項週轉率下降及應收帳款收現天數增加：主要係因九十五年度營收下降，致應收款項週轉率下降及應收帳款收現天數增加。
6. 資產報酬率下降：主要係九十五年度產生虧損，致資產報酬率下降。
7. 股東權益報酬率下降：主要係九十五年度產生虧損，致股東權益報酬率下降。
8. 營業利益(損失)佔實收資本比率下降：主要係因本年度生產重心移至大陸，三角貿易減少，台灣接单比重下降，致營收下降。另自合併世昕公司後，積極調整投資架構、整併工廠，需負擔相關之管理費用，致營業費用上升，故營業利益(損失)佔實收資本比率下降。
9. 稅前利益(損失)佔實收資本比率下降：主要係九十五年度產生虧損，致稅前利益(損失)佔實收資本比率下降。
10. 純益(損)率下降：主要係九十五年度產生虧損，致純益(損)率下降。
11. 每股純益(損)下降：主要係九十五年度產生虧損，致每股純益(損)下降。
12. 現金流量比率下降：主要係九十五年度之營業活動淨現金流出較上年度增加所致。
13. 現金流量允當比率上升：主要係最近年度資本支出及現金股利持續減少所致。
14. 現金再投資比率下降：主要係九十五年度之營業活動淨現金流出較上年度增加所致。
15. 營運槓桿度下降：主要係九十五年度尚處於合併整頓階段，合併綜效尚未產生，致營業利益下降。
16. 財務槓桿度上升：九十五年度利息支出增加，又因營業損失增加，故財務槓桿度上升。

註：財務分析計算公式：

1. 財務結構

(1) 負債占資產比率 = 負債總額 / 資產總額。

(2) 長期資金占固定資產比率 = (股東權益淨額 + 長期負債) / 固定資產淨額。

2. 償債能力

(1) 流動比率 = 流動資產 / 流動負債。

(2) 速動比率 = (流動資產 - 存貨 - 預付費用) / 流動負債。

(3) 利息保障倍數 = 所得稅及利息費用前純益 / 本期利息支出。

3. 經營能力

(1) 應收款項(包括應收帳款與因營業而產生之應收票據)週轉率 = 銷貨淨額 / 各期平均應收款項(包括應收帳款與因營業而產生之應收票據)餘額。

(2) 平均收現日數 = 365 / 應收款項週轉率。

(3) 存貨週轉率 = 銷貨成本 / 平均存貨額。

(4) 應付款項(包括應付帳款與因營業而產生之應付票據)週轉率 = 銷貨成本 / 各期平均應付款項(包括應付帳款與因營業而產生之應付票據)餘額。

(5) 平均銷貨日數 = 365 / 存貨週轉率。

(6) 固定資產週轉率 = 銷貨淨額 / 固定資產淨額。

(7) 總資產週轉率 = 銷貨淨額 / 資產總額。

4. 獲利能力

(1) 資產報酬率 = [稅後損益 + 利息費用 × (1 - 稅率)] / 平均資產總額。

(2) 股東權益報酬率 = 稅後損益 / 平均股東權益淨額。

(3) 純益率 = 稅後損益 / 銷貨淨額。

(4) 每股盈餘 = (稅後淨利 - 特別股股利) / 加權平均已發行股數。

5. 現金流量

(1) 現金流量比率 = 營業活動淨現金流量 / 流動負債。

(2) 淨現金流量允當比率 = 最近五年度營業活動淨現金流量 / 最近五年度(資本支出 + 存貨增加額 + 現金股利)。

(3) 現金再投資比率 = (營業活動淨現金流量 - 現金股利) / (固定資產毛額 + 長期投資 + 其他資產 + 營運資金)。

6. 槓桿度：

(1) 營運槓桿度 = (營業收入淨額 - 變動營業成本及費用) / 營業利益。

(2) 財務槓桿度 = 營業利益 / (營業利益 - 利息費用)。

三、最近年度財務報告之監察人審查報告

智寶電子股份有限公司

監察人審查報告書

茲准

董事會造送本公司九十五年營業報告書、財務報表及虧損撥補議案等表冊，其中財務報表業經勤業眾信會計師事務所吳恩銘、施景彬會計師查核竣事，提出查核報告。上開董事會造送之各項表冊，經本監察人審查認為尚無不符，爰依公司法第二一九條規定報請 鑑核。

此 致

本公司九十六年股東常會

監察人：國巨股份有限公司

法人代表：高正興



中 華 民 國 九 十 六 年 四 月 二 十 四 日

四、最近年度財務報表



勤業眾信會計師事務所
105台北市民生東路三段156號12樓

Deloitte & Touche
12th Floor, Hung-Tai Plaza
156 Min Sheng East Road, Sec. 3
Taipei 105, Taiwan, ROC
Tel: +886 (2) 2545-9988
Fax: +886 (2) 2545-9966
www.deloitte.com.tw

會計師查核報告

智寶電子股份有限公司 公鑒：

智寶電子股份有限公司民國九十五年及九十四年十二月三十一日之資產負債表，暨民國九十五年及九十四年一月一日至十二月三十一日之損益表、股東權益變動表及現金流量表，業經本會計師查核竣事。上開財務報表之編製係管理階層之責任，本會計師之責任則為根據查核結果對上開財務報表表示意見。

本會計師係依照會計師查核簽證財務報表規則及一般公認審計準則規劃並執行查核工作，以合理確信財務報表有無重大不實表達。此項查核工作包括以抽查方式獲取財務報表所列金額及所揭露事項之查核證據、評估管理階層編製財務報表所採用之會計原則及所作之重大會計估計，暨評估財務報表整體之表達。本會計師相信此項查核工作可對所表示之意見提供合理之依據。

依本會計師之意見，第一段所述財務報表在所有重大方面係依照證券發行人財務報告編製準則、商業會計法及商業會計處理準則中與財務會計準則相關之規定暨一般公認會計原則編製，足以允當表達智寶電子股份有限公司民國九十五年及九十四年十二月三十一日之財務狀況，暨民國九十五年及九十四年一月一日至十二月三十一日之經營成果與現金流量。

如財務報表附註三所述，智寶電子股份有限公司自民國九十五年一月一日起，採用新發布之財務會計準則公報第三十四號「金融商品之會計處理準則」及第三十六號「金融商品之表達與揭露」，以及其他相關公報配合新修訂之條文。

智寶電子股份有限公司已編製民國九十五年度之合併財務報表，並經本會計師出具修正式無保留意見之查核報告在案，備供參考。

勤業眾信會計師事務所

會計師 施 景 彬

會計師 吳 恩 銘

施景彬



吳恩銘



財政部證券暨期貨管理委員會核准文號
台財證六字第 0920123784 號

財政部證券暨期貨管理委員會核准文號
台財證六字第 0920123784 號

中 華 民 國 九 十 六 年 三 月 十 九 日

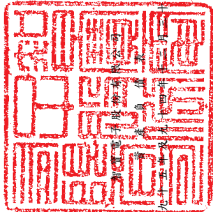

民國 九十四年十二月三十一日

單位：新台幣千元，惟每股面額為元

代碼	資產	九十五年十二月三十一日	九十四年十二月三十一日	代碼	負債及股東權益	九十五年十二月三十一日	九十四年十二月三十一日
		金額	金額			金額	金額
1100	現金(附註五)	\$ 75,581	\$ 195,969	2100	短期借款(附註十二及二十四)	\$ 101,741	\$ 696,957
1310	公平價值變動列入損益之金融資產—流動			2110	應付短期票券(附註十三)	99,937	82,437
1310	(附註二、三及六)	65,141	60,363	2120	應付票據	2,830	33,147
1120	應收票據—減備抵損失九十五年130萬元及九十四年205萬元之淨額(附註二)	27,239	54,846	2140	應付帳款	42,498	84,375
1140	應收帳款—減備抵損失九十五年4,182千元及九十四年2,977千元之淨額(附註二)	105,447	882,523	2150	應付聯屬公司款項(附註二十三)	288,030	249,202
1150	應收聯屬公司款項(附註二及二十三)	500,221	7,849	2170	應付費用	46,287	37,404
1160	其他金融資產	1,390	26,373	2288	其他流動負債(附註二及二十三)	35,722	131,000
1180	其他金融資產—流動(附註二及七)	117,343	155,497	21XX	流動負債合計	777,045	1,396,045
1210	存單一淨額(附註九及二十四)	53,221	83,235	2420	長期銀行借款(附註十四及二十四)	740,000	200,000
1282	待售資產(附註九及二十四)	54,700	-	2510	各項準備	96,280	96,280
1288	遞延所得稅資產—流動(附註二及十九)	11,714	23,772	2810	其他負債	20,056	16,588
11XX	其他流動資產(附註二及二十三)	9,507	5,962	2820	存入保證金	1,777	1,777
	流動資產合計	1,091,904	1,298,389	2881	遞延所得稅資產—非流動	4,295	5,249
1421	長期投資(附註二、三、八、二十四及二十五)	3,069,306	3,065,788	2888	其他(附註二及八)	15,521	15,473
1425	採權益法之長期股權投資	99,003	99,003	28XX	其他負債合計	41,692	39,087
1480	預付長期投資款	209,446	298,500	21XX	負債合計	1,654,993	1,671,421
14XX	以成本攤算之金融資產—非流動	3,278,552	3,458,391	3110	股本權益	3,753,888	3,390,452
	固定資產(附註二、九、二十四及二十五)			3150	股本—每股面額10元；額定：570,000千元		
1501	土地	132,351	194,012	31XX	十四年300,595千股		
1521	建築物	86,028	144,868	3210	資本公積	554,629	500,031
1531	機器設備	4,029	318,954	3220	盈餘調整	34,869	28,814
1545	儀器設備	52,034	58,272	3250	金融資產	18	18
1551	運輸設備	5,900	7,994	3260	長期投資	6,543	1,101
1561	生財器具	80,600	89,493	32XX	資本公積合計	615,005	538,967
15X1	重估增值	301,302	814,533	3310	累積虧損及其他項目	23,208	49,793
15X8	成本及重估增值小計	844,024	234,021	3320	特別盈餘公積	13,367	66,343
15X1	減：累積折舊	695,923	1,090,214	3330	特別盈餘公積	(492,466)	(79,581)
1530	累計減值	172,329	311,400	33XX	累積虧損合計	(455,891)	(38,575)
1599	不計減值	2,424	338,928	3420	股東權益合計	386,194	(12,663)
1671	未完工程	470,070	15,639	3430	未認列為現金成本之淨損失	(5,708)	-
1672	預付設備款	5,928	15,639	3450	金融商品及實現損失	(173)	(704)
15XX	固定資產淨額	476,408	360,117	3460	未實現匯兌增值	273,348	273,348
1730	無形資產	8,510	15,043	34XX	股東權益其他項目合計	303,661	259,981
1770	特許權(附註二)	27,986	26,671	3510	庫藏股票(普通股)—九十五年11,740千股	(72,304)	(92,236)
17XX	遞延退休金成本(附註二及十五)	36,415	41,714	31XX	九十四年16,025千股	(4,144,459)	4,584,739
	無形資產合計	72,811	83,437		股東權益淨額	\$5,799,422	\$6,556,160
1800	其他資產	73,820	74,985				
1810	出帳資產(附註二、九、十及二十四)						
1820	附屬資產(附註二、九、十一、二十四及二十五)	72,644	71,138				
1850	存此保證金	6,444	5,898				
1860	長期應收聯屬公司款項(附註二及二十三)	889,843	658,615				
1880	遞延所得稅資產—非流動(附註二及十九)	73,287	59,072				
1888	其他(附註二及二十四)	8,815	11,341				
18XX	其他資產合計	925,855	873,049				
11XX	資產總計	\$5,799,422	\$6,556,160				



會計主管： 經理人： 董事長：



董事長：

智寶電子股份有限公司

損益表

民國九十五年及九十四年一月一日至十二月三十一日

單位：除每股純損為新台幣元外，餘為仟元

代碼	九 十 五 年 度			九 十 四 年 度		
	金	額	%	金	額	%
	營業收入(附註二及二十三)					
4110	\$ 543,151		102	\$ 773,332		101
4170	4,558		1	2,742		-
4190	3,811		1	3,421		1
4100	534,782		100	767,169		100
4600	18		-	25		-
4000	534,800		100	767,194		100
5000	營業成本(附註二十及二十三)					
	487,083		91	672,693		88
5910	包含已(未)實現銷貨利益前之營業毛利					
	47,717		9	94,501		12
5920	已(未)實現銷貨利益					
	(56)		-	6,128		1
	營業毛利					
	47,661		9	100,629		13
	營業費用(附註二十)					
6100	39,755		7	26,870		3
6200	132,676		25	66,704		9
6300	2,254		-	1,742		-
6000	174,685		32	95,316		12
6900	營業利益(損失)					
	(127,024)		(23)	5,313		1
	營業外收入及利益					
7270	25,802		5	30,000		4
7210	9,614		2	1,604		-
7110	6,167		1	1,658		-
7260	存貨跌價回升利益(附註二)					
	6,005		1	-		-

(接次頁)

(承前頁)

代碼		九 十 五 年 度		九 十 四 年 度	
		金 額	%	金 額	%
7122	股利收入	\$ 4,365	1	\$ 2,681	1
7160	兌換淨益(附註二)	3,735	1	-	-
7310	金融資產評價利益(附註二、三及六)	129	-	-	-
7140	處分投資淨益(附註二及八)	-	-	55,459	7
7130	處分固定資產淨益(附註二)	-	-	430	-
7480	其他(附註二十三)	<u>3,714</u>	<u>-</u>	<u>6,876</u>	<u>1</u>
7100	營業外收入及利益合計	<u>59,531</u>	<u>11</u>	<u>98,708</u>	<u>13</u>
	營業外費用及損失				
7521	採權益法認列之投資淨損(附註八及二十五)	378,832	71	16,793	2
7522	處分投資損失(附註二及六)	10	-	-	-
7540	長期股權投資損失(附註二及八)	12,386	2	4,000	1
7510	利息費用(附註六)	30,948	6	24,004	3
7530	處分固定資產損失(附註二)	1,366	-	1,171	-
7620	資產減損損失(附註八、十一及二十五)	1,044	-	84,746	11
7570	存貨跌價及報廢損失(附註二)	-	-	22,392	3
7560	兌換淨損(附註二及六)	-	-	13,668	2
7880	其他	<u>7,705</u>	<u>2</u>	<u>6,492</u>	<u>1</u>
7500	營業外費用及損失合計	<u>432,291</u>	<u>81</u>	<u>173,266</u>	<u>23</u>
7900	稅前損失	(499,784)	(93)	(69,245)	(9)
8110	所得稅利益(費用)(附註二及十九)	<u>6,386</u>	<u>1</u>	(<u>10,316</u>)	(<u>1</u>)

(接次頁)

(承前頁)

代碼		九 十 五 年 度		九 十 四 年 度	
		金 額	%	金 額	%
8900	會計原則變動累積影響數前 淨損失	(\$ 493,398)	(92)	(\$ 79,561)	(10)
9300	會計原則變動累積影響數 (附註三)	932	-	-	-
9600	純 損	(\$ 492,466)	(92)	(\$ 79,561)	(10)
代碼		稅 前	稅 後	稅 前	稅 後
9750	每股純損 (附註二十一) 基本及稀釋每股純損	(\$ 1.37)	(\$ 1.36)	(\$ 0.31)	(\$ 0.35)

假設子公司買賣及持有母公司股票不視為庫藏股票而做為投資時之擬制
資料：(附註二十一)

	九 十 五 年 度		九 十 四 年 度	
	稅 前	稅 後	稅 前	稅 後
每股純損 基本及稀釋每股純損	(\$ 1.44)	(\$ 1.42)	(\$ 0.30)	(\$ 0.35)

後附之附註係本財務報表之一部分。

(參閱勤業眾信會計師事務所民國九十六年三月十九日查核報告)

董事長：



經理人：



會計主管：



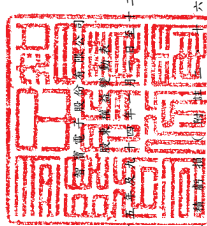

民國九十六年三月三十一日

單位：新台幣仟元

發行人	股本		資本公積		盈餘		其他		股東權益淨額
	股數(仟股)	金額	附註二、十六及十八	附註二、十六及十八	附註二、十六及十八	附註二、十六及十八	附註二、十六及十八	附註二、十六及十八	
九十四年一月一日餘額	199,013	\$1,990,132	\$ 819,598	\$ 44,312	\$ 71,824	\$ -	\$ -	\$ -	\$2,762,893
資產重估增值	-	-	-	-	-	-	-	273,348	273,348
九十二年盈餘分配	-	-	-	5,481	(5,481)	-	-	-	-
採列法定公積	-	-	-	66,343	(66,343)	-	-	-	-
採列特別盈餘公積	-	-	-	-	-	-	-	-	-
庫藏股註銷-5,000仟股	(5,000)	(50,000)	6,413	-	-	-	-	43,587	(36,164)
買入庫藏股-4,132仟股	-	-	-	-	-	-	-	-	(51,019)
合併發行新股取得世昕公司淨資產	175,582	1,755,813	(142,641)	-	-	-	-	-	1,562,153
資本公積擴充股本-5%	-	-	94,507	(94,507)	-	-	-	-	-
九十四年度純損	-	-	-	-	(79,561)	-	-	-	(79,561)
因長期股權投資而發生	-	-	1,104	-	-	-	-	-	1,104
外幣長期應收聯屬公司款項換算調整數	-	-	-	-	-	-	-	-	15,364
認列被投資公司之長投未實現匯損損失	-	-	-	-	-	-	(704)	-	(704)
外幣長期股權投資換算調整數	-	-	-	-	-	-	-	-	86,306
九十四年十二月三十一日餘額	369,595	3,695,945	589,967	49,793	66,343	(79,561)	(704)	273,348	4,584,739
資本公積轉增資-九十五年一月十六日	9,450	94,507	(94,507)	-	-	-	-	-	-
子公司出售本公司股票	-	-	-	-	-	-	-	3,041	3,041
未認列為退休金成本之淨損失	-	-	-	-	-	-	(537)	-	(537)
九十四年度法定及特別盈餘公積彌補虧損	-	-	-	(26,585)	(52,976)	79,561	-	-	-
庫藏股註銷-3,656仟股	(3,656)	(36,564)	19,673	-	-	-	-	16,891	(492,466)
九十五年年度純損	-	-	-	-	-	(492,466)	-	-	(492,466)
因長期股權投資而發生	-	-	5,445	-	-	-	-	-	5,445
外幣長期應收聯屬公司款項換算調整數	-	-	-	-	(1,441)	-	-	-	(1,441)
認列被投資公司之金融商品未實現損失	-	-	-	-	-	-	531	-	531
認列被投資公司之未認列為退休金成本之淨損失	-	-	-	-	-	-	(5,171)	-	(5,171)
外幣長期股權投資換算調整數	-	-	-	-	-	-	-	-	50,298
九十五年十二月三十一日餘額	375,389	\$3,753,888	\$ 615,065	\$ 23,208	\$ 13,367	(492,466)	(5,708)	273,348	\$4,144,439



董事長：

經理人：

會計主管：

本財務報表之一部分。
民國九十六年三月十九日查核報告

智寶電子股份有限公司

現金流量表

民國九十五年及九十四年一月一日至十二月三十一日

單位：新台幣仟元

	九十五年度	九十四年度
營業活動之現金流量		
純 損	(\$492,466)	(\$ 79,561)
會計原則變動累積影響數	(932)	—
會計原則變動累積影響數前淨損失	(493,398)	(79,561)
提列呆帳損失	2,737	62
折舊及攤銷	45,465	24,518
資產減損損失	1,044	84,746
存貨跌價及報廢損失(回升利益)	(6,005)	22,392
金融資產評價損失	129	—
處分投資淨損(益)	10	(55,459)
長期股權投資損失	12,386	4,000
採權益法認列之投資淨損	378,832	16,793
處分固定資產淨損失	1,366	741
遞延所得稅	(8,157)	10,316
退休金負債未提撥數	1,706	4,183
已實現遞延貸項	(898)	(9,465)
營業資產及負債項目之淨變動		
交易目的金融資產—流動	(3,985)	413,142
應收票據	27,682	11,049
應收帳款	574,264	15,477
應收聯屬公司款項	(552,372)	247,520
其他應收款	24,983	—
存 貨	36,019	28,424
其他流動資產	(3,836)	1,696
應付票據	(30,317)	3,927
應付帳款	(41,877)	(43,117)
應付聯屬公司款項	18,768	73,553
應付費用	8,883	(17,112)
應付代購設備款	—	(78,839)
其他流動負債	5,316	(6,615)
營業活動之淨現金流入	(1,255)	672,371

(接次頁)

(承前頁)

	<u>九十五年</u>	<u>九十四年</u>
投資活動之現金流量		
其他金融資產一流動	\$ 38,154	\$105,601
長期股權投資增加	(231,886)	(99,143)
處分長期股權投資價款	-	71,591
收到被投資公司退回股款	75,000	2,419
購置固定資產	(14,932)	(19,833)
處分固定資產價款	47,185	1,471
應收聯屬公司款項—融資款增加	(34,669)	(166,193)
待售資產減少	-	26
存出保證金增加	(546)	(1,068)
其他資產(增加)減少	(8,723)	7,441
投資活動之淨現金流出	(<u>130,417</u>)	(<u>97,688</u>)
融資活動之現金流量		
短期借款減少	(595,216)	(334,143)
應付短期票券增加(減少)	17,500	(160,282)
長期銀行借款增加(減少)	589,000	(84,673)
存入保證金增加	-	1,477
因合併世昕公司而增加現金	-	99,036
庫藏股票買回成本	-	(36,164)
融資活動之淨現金流入(出)	<u>11,284</u>	(<u>514,749</u>)
現金淨增加(減少)	(120,388)	59,934
年初現金餘額	<u>195,969</u>	<u>136,035</u>
年底現金餘額	<u>\$ 75,581</u>	<u>\$195,969</u>
現金流量資訊之補充揭露		
支付利息	<u>\$ 28,985</u>	<u>\$ 24,572</u>
支付所得稅	<u>\$ 2,149</u>	<u>\$ 294</u>
不影響現金流量之投資活動		
固定資產轉閒置資產	<u>\$ 6,671</u>	<u>\$117,607</u>
固定資產轉出租資產	<u>\$ -</u>	<u>\$ 74,985</u>
固定資產轉待售資產	<u>\$ 54,700</u>	<u>\$ -</u>
不影響現金流量之融資活動		
庫藏股註銷	<u>\$ 16,891</u>	<u>\$ -</u>
一年內到期之長期銀行借款	<u>\$180,000</u>	<u>\$131,000</u>

(接次頁)

(承前頁)

	<u>九十五年</u>	<u>九十四年</u>
部分影響現金流量之投資活動		
購置固定資產	(\$ 23,819)	(\$ 19,833)
應付設備款增加	<u>8,887</u>	<u>-</u>
購置固定資產支付現金	(<u>\$ 14,932</u>)	(<u>\$ 19,833</u>)

與世昕企業股份有限公司合併補充資訊揭露：

九十四年十月三十一日發行新股 175,582 仟股，合併世昕企業股份有限公司，其資產與負債公平價值表列如下：

現金	\$ 99,036
應收票據及帳款	799,959
存貨	27,759
其他流動資產	288,865
長期股權投資	1,561,743
固定資產	122,581
無形資產及其他資產	49,566
短期借款	(870,425)
應付票據及帳款	(235,671)
其他流動負債	(265,332)
其他負債	(<u>15,928</u>)
	1,562,153
乘以取得股權百分比	× 100%
	1,562,153
庫藏股	<u>51,019</u>
	1,613,172
合併發行新股成本	(<u>1,613,172</u>)
合併世昕企業股份有限公司支付總價款	-
減：合併世昕企業股份有限公司之現金餘額	(<u>99,036</u>)
合併世昕企業股份有限公司增加之淨現金	(<u>\$ 99,036</u>)

後附之附註係本財務報表之一部分。

(參閱勤業眾信會計師事務所民國九十六年三月十九日查核報告)

董事長：



經理人：



會計主管：



智寶電子股份有限公司

財務報表附註

民國九十五及九十四年度

(除另註明外，金額以新台幣仟元為單位)

一、公司沿革

本公司設立於六十七年，主要從事於電容器之產銷。

本公司之股票自八十七年八月二十九日起於台灣證券交易所上市。

為拓展業務，整合產品線、研究技術與資源，提升對客戶的服務能力，促進合理經營並擴大營業規模暨加強經濟規模效益，於九十四年六月十四日之股東常會通過與世昕企業股份有限公司（世昕公司）合併事宜。世昕公司於七十年設立，八十八年三月股票上市，主要從事於電解電容器之製造及買賣。本公司董事會並於九十四年十月五日決議以九十四年十月三十一日為合併基準日。

依合併契約之內容，本公司為存續公司，世昕公司為消滅公司，合併換股比例為：世昕公司普通股 1.685 股換發本公司普通股股票 1 股。本公司於九十四年十月三十一日發行普通股 175,582 仟股，交換世昕公司普通股 295,855 仟股，每股發行價格以本公司股票九十四年三月十三日至四月十二日期間於台灣證券交易所股票交易收盤平均價計算，每股為 9.1876 元，依此併購條件，本公司併購世昕公司之成本為 1,613,172 仟元。

上述合併世昕公司係採「購買法」處理，本公司將世昕公司合併基準日之資產及負債按其公平價值入帳，明細如下：

資 產	
流動資產	\$1,215,619
長期股權投資	1,561,743
固定資產—淨額	122,581
無形資產	16,086
其他資產	33,480
	<u>2,949,509</u>

(接次頁)

(承前頁)

負債	
流動負債	(\$1,371,428)
其他負債	(<u>15,928</u>)
	(<u>1,387,356</u>)
庫藏股票	<u>51,019</u>
淨值	<u>\$1,613,172</u>

於九十五及九十四年底，本公司員工人數分別為 142 人及 200 人。

二、重要會計政策之彙總說明

本財務報表係依照證券發行人財務報告編製準則、商業會計法、商業會計處理準則及一般公認會計原則編製。依照前述準則、法令及原則編製財務報表時，本公司對於備抵呆帳、存貨跌價損失、固定資產、出租資產及閒置資產折舊、資產減損損失及退休金等之提列，必須使用合理之估計金額，因估計涉及判斷，實際結果可能有所差異。

重要會計政策彙總說明如下：

資產與負債區分流動與非流動之標準

流動資產包括現金、主要為交易目的而持有之資產，以及預期於資產負債表日後十二個月內變現之資產；固定資產、無形資產、出租資產、閒置資產以及其他不屬於流動資產之資產為非流動資產。流動負債包括主要為交易目的而發生之負債，以及須於資產負債表日後十二個月內清償之負債，負債不屬於流動負債者為非流動負債。

公平價值變動列入損益之金融商品

公平價值變動列入損益之金融商品包括交易目的之金融資產或金融負債。原始認列時，係以公平價值衡量，交易成本列為當年度費用，續後評價時，以公平價值衡量且公平價值變動認列為當年度損益。投資後所收到之現金股利（含投資年度收到者）列為當年度收益。依慣例交易購買或出售金融資產時，採用交易日會計處理。

衍生性商品未能符合避險會計者，係分類為交易目的之金融資產或金融負債。公平價值為正值時，列為金融資產；公平價值為負值時，列為金融負債。

公平價值之基礎：開放型基金受益憑證係資產負債表日之淨資產價值。

收入認列及應收帳款、備抵呆帳

本公司係於貨物之所有權及顯著風險移轉予客戶時認列銷貨收入，因其獲利過程大部分已完成，且已實現或可實現。去料加工時，加工產品之所有權及顯著風險並未移轉，是以去料時不作銷貨處理。銷貨退回及折讓係於實際發生期間列為銷貨之減項，銷貨退回之相關銷貨成本則列為銷貨成本之減項。

銷貨收入係按本公司與買方所協議交易對價（考量商業折扣及數量折扣後）之公平價值衡量；惟銷貨收入之對價為一年期以內之應收款時，其公平價值與到期值差異不大且交易量頻繁，則不按設算利率計算公平價值。

備抵呆帳係按應收款項之收回可能性評估提列。本公司係依據對客戶之應收帳款帳齡分析、信用評等及經濟環境等因素，定期評估應收帳款之收回可能性。

存 貨

存貨包括原料、製成品、在製品、半成品及商品，係以成本與市價孰低法評價。比較成本與市價孰低時，係以全體項目為比較基礎。存貨平時按標準成本計價，結帳日再予調整使其接近按加權平均法計算之成本。市價之決定，原料為重置成本，其餘為淨變現價值。年底存貨依據未來之需求，評估可能發生之廢料及呆滯料件後再予以提列存貨跌價損失。

以成本衡量之金融資產

無法可靠衡量公平價值之權益商品投資，包括未上市（櫃）股票及興櫃股票等，以原始認列之成本衡量。現金股利於除息日認列收益，但依據投資前淨利宣告之部分，係自投資成本減除。股票股利不列為投資收益，僅註記股數增加，並按增加後之總股數重新計算每股成本。若有減損之客觀證據，則認列減損損失，此減損金額不予迴轉。

採權益法之長期股權投資

本公司對被投資公司持有表決權股份達百分之二十以上或具有重大影響力者，採用權益法評價。

取得股權或首次採用權益法時，投資成本與股權淨值間之差額，按五至二十年平均攤銷。惟自九十五年一月一日起，依新修訂財務會計準則公報之規定，改為先將投資成本予以分析處理，投資成本超過可辨認淨資產公平價值部分列為商譽。商譽不予攤銷，但每年定期進行減損測試，且發生特定事項或環境改變顯示商譽可能發生減損時，亦進行減損測試。若可辨認淨資產公平價值超過投資成本，則其差額就各非流動資產（非採權益法計價之金融資產、待處分資產、遞延所得稅資產及預付退休金或其他退休給付除外）公平價值等比例減少之，仍有差額時列為非常損益。自九十五年一月一日起，其以前取得之採權益法長期股權投資，尚未攤銷之餘額屬投資成本超過所取得股權淨值者，比照商譽處理，不再攤銷；原投資成本與股權淨值間之差額屬遞延貸項部分，依剩餘攤銷年限繼續攤銷。

被投資公司發行新股時，若未按持股比例認購，致使投資比例發生變動，並因而使投資之股權淨值發生增減時，其增減數調整資本公積及長期投資；前項調整如應借記資本公積，而長期投資所產生之資本公積餘額不足時，其差額借記保留盈餘。

於資產負債表日評估是否有減損跡象，若有客觀證據顯示業已減損，就其減損部分認列損失；對僅具重大影響力而未具控制能力之長期股權投資，係以其個別投資帳面價值為基礎，予以評估。

本公司對於已達控制能力之被投資公司（子公司），若因認列其虧損致使對該子公司之長期投資及墊款帳面餘額為負數時，除子公司之其他股東有義務並能夠提出額外資金承擔其損失者外，本公司全額吸收超過該子公司股東原有權益之損失金額，若該子公司日後獲利，則該利益先歸屬至本公司，直至原多承擔之損失完全回復為止。

固定資產及出租資產

固定資產及出租資產以成本加重估增值減累積折舊及累計減損計價。重大之更新及改良作為資本支出；修理及維護支出則作為當年度費用。

折舊係依照下列估計耐用年數，按直線法計提：建築物，二至五十年；機器設備，二至八年；儀器設備：三至八年；運輸設備：五年；生財器具，二至八年。耐用年限屆滿仍繼續使用者，依原折舊方法按估計可繼續使用年數計提折舊。

倘固定資產及出租資產以其相關可回收金額衡量帳面價值有重大減損時，就其減損部分認列損失。嗣後若固定資產及出租資產可回收金額增加時，將減損損失之迴轉認列為利益，惟固定資產及出租資產於減損損失迴轉後之帳面價值，不得超過該項資產在未認列減損損失之情況下，減除應提列折舊後之帳面價值。已依法令規定辦理重估價者，則其減損先減少股東權益項下之未實現重估增值，不足數再認列損失；迴轉時，就原認列為損失之範圍內先認列利益，餘額再轉回未實現重估增值。

固定資產及出租資產出售或報廢時，其相關成本、重估增值、累積折舊及累計減損均自帳上減除。處分資產之利益或損失依其性質列為當年度之營業外利益或損失。

特許權

係產品生產技術移轉使用權，採直線法按三至五年平均攤銷。

倘特許權以其相關可回收金額衡量帳面價值有重大減損時，就其減損部分認列損失。嗣後若特許權可回收金額增加時，將減損損失之迴轉認列為利益，惟特許權於減損損失迴轉後之帳面價值，不得超過該項資產在未認列減損損失之情況下，減除應提列攤銷後之帳面價值。

閒置資產

閒置之固定資產按淨公平價值或帳面價值較低者轉列其他資產，並將原科目之成本與累積折舊及累計減損沖銷，差額認列損失，並按直線法繼續攤提折舊。

倘閒置資產以其相關可回收金額衡量帳面價值有重大減損時，就其減損部分認列損失。嗣後若閒置資產可回收金額增加時，將減損損失之迴轉認列為利益，惟閒置資產於減損損失迴轉後之帳面價值，不得超過該項資產在未認列減損損失之情況下，減除應提列折舊後之帳面價值。已依法令規定辦理重估價者，則其減損先減少股東權益項下之未實現重估增值，不足數再認列損失；迴轉時，就原認列為損失之範圍內先認列利益，餘額再轉回未實現重估增值。

遞延貸項

本公司與採權益法計價之被投資公司間順流交易所產生之未實現利益數予以遞延，俟實現時始予認列收入。

遞延費用

遞延費用主要包括購入之電腦軟體及聯貸案之相關發行成本等，自支出之日起依三至五年平均攤銷。

倘遞延費用以其相關可回收金額衡量帳面價值有重大減損時，就其減損部分認列損失。嗣後若遞延費用可回收金額增加時，將減損損失之迴轉認列為利益，惟遞延費用於減損損失迴轉後之帳面價值，不得超過該項資產在未認列減損損失之情況下，減除應提列攤銷後之帳面價值。

員工認股權

發行酬勞性員工認股權憑證，其給與日或修正日於九十三年一月一日（含）以後者，開始適用財團法人中華民國會計研究發展基金會解釋函相關規定，本公司並選擇採用內含價值法處理，酬勞成本於符合認股權計畫所規定之員工服務年限內逐期認列為費用。

員工退休金

屬確定給付退休辦法之退休金係按精算結果認列；屬確定提撥退休辦法之退休金，係於員工提供服務之期間，將應提撥之退休金數額認列為當年度費用。

修正退休辦法時，所產生之前期服務成本自修正日起至該前期服務成本符合既得給付條件日止之平均年數，按直線法分攤認列為費

用。確定給付退休辦法修訂時即符合既得給付條件者，立即認列為費用。

確定給付退休辦法發生縮減或清償時，將縮減或清償損益列入當年度之淨退休金成本。

庫藏股票

本公司買回已發行股票作為庫藏股票時，將所支付之成本借記庫藏股票，列為股東權益之減項。

本公司於註銷庫藏股票時，沖減庫藏股票成本，並按股權比例沖減資本公積—股本溢價與股本。庫藏股票之帳面價值如高於面額與股票發行溢價之合計數時，其差額則沖銷同種類庫藏股票交易所產生之資本公積，如有不足再借記保留盈餘；庫藏股票之帳面價值如低於面值與股票發行溢價之合計數時，其差額應貸記同種類庫藏股票交易所產生之資本公積。

子公司持有母公司股票自長期股權投資重分類為庫藏股票，並以子公司帳列轉投資母公司長期股權投資之帳面價值為入帳基礎。

資本支出與收益支出之劃分

凡支出之效益及於以後各期且金額在 60 仟元以上者列為資產，其餘列為費用或損失。

所得稅

所得稅作跨期間及同期間之分攤。可減除暫時性差異、虧損扣抵及未使用投資抵減之所得稅影響數認列為遞延所得稅資產，並評估其可實現性，認列備抵評價金額；應課稅暫時性差異之所得稅影響數則認列為遞延所得稅負債。遞延所得稅資產或負債依其相關資產或負債之分類劃分為流動或非流動項目，無相關之資產或負債者，依預期迴轉期間劃分為流動或非流動項目。

因購置設備或技術及研究發展所產生之所得稅抵減，採當期認列法處理。

以前年度應付所得稅之調整，包含於當年度所得稅中。

依所得稅法規定計算之未分配盈餘加徵百分之十之所得稅，列為股東會決議年度之所得稅費用。

「所得基本稅額條例」自九十五年一月一日開始施行，其計算基礎係依所得稅法規定計算之課稅所得額，再加計所得稅法及其他法律所享有之租稅減免，按行政院訂定之稅率（百分之十）計算基本稅額，該基本稅額與按所得稅法規定計算之稅額相較，擇其高者，繳納當年度之所得稅，本公司已將其影響考量於當年度所得稅中。

外幣交易及外幣財務報表之換算

非衍生性商品之外幣交易所產生之各項外幣資產、負債、收入或費用，按交易日之即期匯率折算新台幣金額入帳。

資產負債表日之外幣貨幣性資產或負債，按該日即期匯率予以調整，兌換差額列為當年度損益。

資產負債表日之外幣非貨幣性資產或負債（例如權益商品），依公平價值衡量者，按該日即期匯率調整，所產生之兌換差額，屬公平價值變動認列為股東權益調整項目者，列為股東權益調整項目；屬公平價值變動認列為當期損益者，列為當期損益。以成本衡量者，則按交易日之歷史匯率衡量。

外幣長期投資採權益法計價者，以被投資公司之外幣財務報表換算後所得之股東權益做為依據，以及長期投資性質之外幣墊款，其兌換差額列入累積換算調整數，作為股東權益之調整項目。

科目重分類

九十四年度財務報表部分科目予以重新分類，以配合九十五年度財務報表之表達方式。

三、會計變動之理由及其影響

本公司自九十五年一月一日起，採用新發布之財務會計準則公報第三十四號「金融商品之會計處理準則」及第三十六號「金融商品之表達與揭露」，以及各號公報配合新修訂之條文。

(一)首次適用新發布及修訂財務會計準則公報之影響數

首次適用前述新公報及相關公報修訂條文時，本公司將金融資產及金融負債（含衍生性商品）予以適當分類，原始帳列金額之調整，屬以公平價值衡量且公平價值變動認列為損益之金融商品，列

為會計原則變動累積影響數，首次適用上述公報之稅後影響數為 932 仟元。

以上會計原則變動，使九十五年度繼續營業部門淨損增加 932 仟元，惟對本年度純損及稅後每股淨損並無影響。

(二) 適用新發布及修訂財務會計準則公報之科目重分類

本公司依財團法人中華民國會計研究發展基金會（九四）基秘字第○一六號函之規定，於九十五年度首次適用財務會計準則公報第三十四號所編製之比較財務報表時，將九十四年度財務報表依九十五年度所使用之會計科目進行重分類，但不予以重編；當同類科目之評價方法不同時，於附註敘明；且因實務上困難，未列示以前年度之擬制資料。

本公司對於金融商品之評價方法，九十五年度採用之會計政策詳見附註二，九十四年度之會計政策，說明如下：

1. 短期投資

主要係開放型基金受益憑證，成本與市價比較時，按總成本與總市價比較，並設置備抵投資跌價損失之評價科目處理之；市價回升時，在貸方餘額範圍內沖減評價科目。成本計算採用加權平均法。市價之決定，開放型基金受益憑證係年底淨資產價值。

2. 長期投資

長期股權投資按成本法計價者，以投資成本計算。投資於未上市或未上櫃公司之股票，當投資之價值確已減損，且回復之希望甚小時，則調整其帳面價值，認列投資損失。

3. 衍生性金融商品交易

非以交易為目的之換匯合約，其本金部分以訂約日遠期匯率入帳，並計算溢折價於合約期間平均攤銷，列為當年度損益。

為規避外幣債權債務匯率變動風險所簽訂之遠期外匯買賣合約，於訂約日以該日之即期匯率衡量入帳。訂約日即期匯率與約定遠期匯率間之差額於合約期間攤銷認列為當年度損益。資產負債表日按該日即期匯率調整所產生之兌換差額，以及合約結清日所產生之兌換差額亦列為當年度損益。

非以交易為目的之利率交換合約，於簽約日因無本金移轉，僅作備忘記錄，於約定結算日及資產負債表日就合約利率與市場實際利率所計得之應收或應付金額，作為被避險資產或負債有關之利息收入或利息費用之調整。

配合本公司自九十五年一月一日採用新發布及修訂之財務會計準則公報，九十四年度財務報表予以重分類如下：

	九 十 四 年 十二月三十一日 (重分類前)	九 十 四 年 十二月三十一日 (重分類後)
<u>資產負債表</u>		
短期投資	\$ 60,363	\$ -
採成本法之長期股權投資	293,500	-
公平價值變動列入損益之金 融資產－流動	-	60,363
以成本衡量之金融資產－非 流動	-	293,500
未實現長期投資跌價損失	704	-
金融商品未實現損失	-	704

四 擬制性財務資訊

假設本公司於九十四年一月一日即合併世昕公司，本公司與世昕公司九十四年度之擬制性合併財務資訊列示如下：

	<u>九 十 四 年 度</u>
營業收入	\$2,189,574
稅前損失	(774,826)
純 損	(697,888)
每股純損（按九十四年十二月三十一日加權平均流動在外股數 353,794 仟股計算）	(1.97)

上述之擬制性合併財務資訊係僅供參考，並非全然表示倘本公司於九十四年一月一日即合併世昕公司全部淨值之財務狀況與經營成果，亦非全然表示未來之合併財務狀況與經營成果。

五 現 金

	九 十 五 年 十二月三十一日	九 十 四 年 十二月三十一日
庫存現金及零用金	\$ 154	\$ 242
國內銀行台幣活期及支票存款	25,941	121,931
國內銀行外幣活期存款	49,486	73,664
國外銀行外幣活期存款	-	132
	<u>\$ 75,581</u>	<u>\$195,969</u>

本公司九十五年十二月三十一日無國外銀行之存款，另九十四年十二月三十一日，國外活期存款之相關資訊如下：

<u>存款地點及原幣金額</u>		
中國—香港	美 金	4 仟元
	港 幣	2 仟元

六 公平價值變動列入損益之金融商品

本公司分類為交易目的之金融商品相關資訊如下：

	九 十 五 年 十二月三十一日	九 十 四 年 十二月三十一日
<u>交易目的之金融資產</u>		
基金受益憑證	\$ 65,012	\$ 60,363
公平價值變動認列為損益之金融資產評價調整	129	-
	<u>\$ 65,141</u>	<u>\$ 60,363</u>

九十五及九十四年底均無未到期之衍生性金融商品合約交易。

九十五及九十四年度交易目的之金融商品產生之已實現淨損失分別為 10 仟元及 1,018 仟元，另九十四年度從事利率交換合約產生之利息損失計 15,480 仟元。

七 存貨—淨額

	九 十 五 年 十二月三十一日	九 十 四 年 十二月三十一日
製成品及商品	\$ 89,594	\$102,087
原 料	38,255	58,177
在 製 品	2,414	1,877
半 成 品	-	4,141
	<u>130,263</u>	<u>166,282</u>
減：備抵跌價損失	<u>77,042</u>	<u>83,047</u>
	<u>\$ 53,221</u>	<u>\$ 83,235</u>

八、長期投資

	九 十 五 年 十 二 月 三 十 一 日		九 十 四 年 十 二 月 三 十 一 日	
	帳 列 金 額	持 股 %	帳 列 金 額	持 股 %
<u>採權益法之長期股權投資</u>				
非上市(櫃)公司普通股				
百慕達商智寶控有 限公司(百慕達智寶)	\$2,010,260	100	\$1,644,154	100
富昕科技股份有限公司 (富昕科技)	355,945	84	659,301	84
LUXON ELECTRONICS (BVI) CO., LTD. (世 昕BVI)	352,724	100	411,698	100
昱昕電子股份有限公司 (昱昕電子)	212,194	83	198,337	83
大昕股份有限公司(大昕 公司)	44,246	22	51,996	22
旭智投資有限公司(旭智 投資)	45,943	100	46,036	100
智寶電子(香港)有限公 司(智寶香港)	28,685	100	28,947	100
佑昕投資有限公司(佑昕 投資)	21,304	100	25,909	100
達擘電子股份有限公司 (達擘電子)	1,675	82	2,790	82
友昕科技股份有限公司 (友昕科技)	-	-	3,332	37
世昕企業(香港)有限公 司(世昕香港)	(15,521)	99	(15,473)	99
小 計	<u>3,057,455</u>		<u>3,057,027</u>	
加：帳列其他負債				
世昕香港	<u>15,521</u>		<u>15,473</u>	
減：子公司持有母公司股票 重分類至庫藏股				
富昕科技	(3,670)		(3,670)	
佑昕投資	-		(3,042)	
	<u>(3,670)</u>		<u>(6,712)</u>	
	<u>3,069,306</u>		<u>3,065,788</u>	
預付長期投資款—百慕達智寶	-		<u>99,603</u>	
<u>以成本衡量之金融資產—非流動</u>				
未上市上櫃公司				
華昇創業投資股份有 限公司(華昇創投)	61,000	5	61,000	5
台灣固網股份有限公司 (台灣固網)	44,209	-	53,263	-

(接次頁)

(承前頁)

	九 十 五 年 十 二 月 三 十 一 日		九 十 四 年 十 二 月 三 十 一 日	
	帳 列 金 額	持 股 %	帳 列 金 額	持 股 %
華大創業投資股份有限 公司(華大創投)	\$ 32,820	6	\$ 32,820	6
盛華創業投資股份有限 公司(盛華創投)	25,000	5	100,000	5
鑫寶創業投資股份有限 公司(鑫寶創投)	25,000	7	25,000	7
宏華創業投資股份有限 公司(宏華創投)	20,000	2	20,000	2
Il.Com, Inc.	1,417	1	1,417	1
Advanced Desalination Inc.	-	6	-	-
	<u>209,446</u>		<u>293,500</u>	
	<u>\$3,278,752</u>		<u>\$3,458,891</u>	

本公司於九十四年十月三十一日合併世昕企業股份有限公司，因而取得富昕科技、世昕 BVI、昱昕電子、大昕公司、佑昕投資、友昕科技及世昕香港等採權益法計價之長期股權投資，以及盛華創投、華大創投、鑫寶創投、宏華創投及 Il.com Inc. 等以成本衡量之金融資產。

另九十五年度本公司以所持有之友昕科技普通股股票 785 仟股交換 Advanced Desolination Inc. 之普通股股票 370 仟股，持股比率約 6%。惟該公司營運狀況欠佳，因此於九十五年底全數提列永久性跌價損失。

九十五及九十四年度採權益法認列投資(損)益之內容如下：

被 投 資 公 司	九 十 五 年 度	九 十 四 年 度
富昕科技	(\$301,087)	(\$13,314)
世昕 BVI	(60,900)	33,376
百慕達智寶	(16,284)	(1,361)
昱昕電子	14,314	(9,498)
大昕公司	(7,361)	(1,647)
佑昕投資	(6,139)	(81)
達擘電子	(1,115)	(8,806)
世昕香港	(212)	113
智寶香港	45	(3,902)
友昕科技	-	(1,535)
旭智投資	(<u>93</u>)	(<u>10,138</u>)
	(<u>\$378,832</u>)	(<u>\$16,793</u>)

上述採權益法計價之長期股權投資及其投資損益，係按被投資公司同期間經會計師查核之財務報表計算。

富昕公司董事會於九十五年十二月二十六日決議減少資本 804,527 仟元，減少已發行股份 80,453 仟股，並現金增資發行新股 25,000 仟股，每股按面額 10 元發行，計增加實收股本 250,000 仟元，上述減資暨再發行新股案，業經經濟部於九十六年二月十五日核准。

佑昕公司於九十五年度出售持有本公司股票 667 仟股，出售價款為 4,602 仟元。

大昕創業投資股份有限公司於九十五年八月變更登記為大昕股份有限公司。

九十五年底本公司依富昕公司、東莞智寶公司、東莞永昕公司、蘇州世昕公司及上海東京公司預估之相關可回收金額評估，認列減損損失計 212,247 仟元，帳列採權益法認列之投資損失 212,247 仟元，請參閱附註二十五之說明。

九十四年底本公司依達擘電子預估之相關可回收金額評估，認列減損損失 46,694 仟元，帳列營業外費用及損失－資產減損損失 38,277 仟元及採權益法認列之投資損失 8,417 仟元，請參閱附註二十五之說明。

上述本公司持有股權超過百分之五十及有實質控制力之長期股權投資，百慕達智寶、富昕科技、世昕 BVI、昱昕電子、旭智投資、智寶香港、佑昕投資、達擘電子及世昕香港之帳目業已併入編製九十五年度之合併財務報表。

本公司所持有之上述以成本衡量之金融資產，因無活絡市場公開報價且其公平價值無法可靠衡量，故以成本衡量。

本公司原投資華昇創投 65,000 仟元，然因該公司營運狀況持續欠佳，淨值低於原始投資成本，本公司遂於九十四年底提列永久性跌價損失 4,000 仟元。

本公司經評估台灣固網公司所取得之客觀證據，因是於九十五年度提列 9,054 仟元之跌價損失。

盛華創投於九十五年度依持股比率減資退還股款，致本公司投資成本減少 75,000 仟元。

聯研科技於九十四年度因辦理清算，本公司獲配清算股款 2,419 仟元，與帳列投資成本 1,300 仟元之差額 1,119 仟元轉列處分投資淨益項下。

九十五及九十四年底以成本衡量之金融資產，依本公司持股比例計算之股權淨值分別計約 221,284 仟元及 318,669 仟元。其中除九十五年度之所有被投資公司以及九十四年度華昇創投、台灣固網及 Il.com, Inc. 係依未經會計師查核之財務報表計算外，餘係依經會計師查核之財務報表計算。

九 固定資產

	九 十 五 年 十二月三十一日	九 十 四 年 十二月三十一日
成 本	\$ 361,302	\$ 814,593
重估增值		
土 地	<u>284,621</u>	<u>284,621</u>
成本及重估增值合計	<u>645,923</u>	<u>1,099,214</u>
減：累積折舊		
建築物	55,011	74,608
機器設備	388	170,795
儀器設備	51,558	51,247
運輸設備	3,875	4,691
生財器具	<u>61,497</u>	<u>70,059</u>
累積折舊合計	<u>172,329</u>	<u>371,400</u>
減：累計減損		
土 地	-	13,280
建築物	-	47,580
機器設備	1,927	97,166
儀器設備	<u>997</u>	<u>-</u>
累計減損合計	<u>2,924</u>	<u>158,026</u>
		569,788
未完工程	-	15,639
預付設備款	<u>5,828</u>	<u>690</u>
固定資產淨額	<u>\$ 476,498</u>	<u>\$ 586,117</u>

本公司依照有關法令之規定於九十四年度辦理土地重估。重估增值金額除增加固定資產金額 369,637 仟元（其中包含轉列出租資產 40,660 仟元及閒置資產 44,356 仟元）外，其減除土地增值稅準備 96,289 仟元後之淨額貸記未實現重估增值 273,348 仟元。

九十五及九十四年度固定資產、出租資產及閒置資產之折舊費用分別為 28,802 仟元及 21,089 仟元。

本公司預計九十六年度出售淡水廠之土地及廠房，已於九十五年十二月簽訂合約，出售價款為 65,000 仟元，因此將截至九十五年底該土地及廠房之帳面價值轉列待售資產項下，淡水廠相關之設備轉列閒置資產項下，並依淨變現價值提列減損損失。

十、出租資產

	九 十 五 年 十二月三十一日	九 十 四 年 十二月三十一日
成 本		
土 地	\$ 18,907	\$ 18,907
房屋及設備	<u>36,062</u>	<u>36,062</u>
成本合計	54,969	54,969
重估增值		
土 地	<u>40,660</u>	<u>40,660</u>
成本及重估增值合計	95,629	95,629
累積折舊		
房屋及設備	<u>21,809</u>	<u>20,644</u>
出租資產淨額	<u>\$ 73,820</u>	<u>\$ 74,985</u>

出租資產係本公司出租予他公司之台北縣土城市辦公大樓，租期於九十七年十月到期。九十五及九十四年度租金收入分別為 9,459 仟元及 1,586 仟元。

依據出租契約未來本公司可收取之租金收入如下：

九十六年度	\$ 9,459
九十七年一月至十月	<u>7,883</u>
	<u>\$ 17,342</u>

六 閒置資產

	九 十 五 年 十二月三十一日	九 十 四 年 十二月三十一日
成 本		
土 地	\$ 20,626	\$ 20,626
房屋及設備	17,714	17,714
機器設備	408,019	392,035
儀器設備	10,810	5,472
運輸設備	1,469	-
生財器具	<u>34,300</u>	<u>766</u>
	492,938	436,613
重估增值		
土 地	<u>44,356</u>	<u>44,356</u>
成本及重估增值合計	537,294	480,969
減：累積折舊	407,035	363,362
累計減損	<u>57,615</u>	<u>46,469</u>
閒置資產淨額	<u>\$ 72,644</u>	<u>\$ 71,138</u>

本公司九十五及九十四年度依閒置資產之淨變現價值低於帳列閒置資產未折減餘額部分，分別認列減損損失 1,044 仟元及 46,469 仟元，帳列營業外費用及損失－資產減損損失，請參閱附註二十五之說明。

六 短期借款

	九 十 五 年 十二月三十一日	九 十 四 年 十二月三十一日
短期信用借款－一年利率：九十五年 1.9%；九十四年 2.31%–3.395%	\$100,000	\$255,000
遠期信用狀借款－九十五年年利率 6.49%，借款餘額包括 53 仟美元；九十四年年利率 0.72%–5.29%，借款餘額包括 41,814 仟日圓、4,125 仟美元及 26 仟歐元	1,741	148,157
短期質抵押借款－一年利率 2.00%–2.05%	<u>-</u>	<u>293,800</u>
	<u>\$101,741</u>	<u>\$696,957</u>

三 應付短期票券

	九 十 五 年 十 二 月 三 十 一 日	九 十 四 年 十 二 月 三 十 一 日
應付短期票券一年貼現率九十五年 1.662%，九十四年 1.988%-2.85%	\$100,000	\$ 83,000
減：應付短期票券折價	<u>63</u>	<u>563</u>
	<u>\$ 99,937</u>	<u>\$ 82,437</u>

四 長期銀行借款

	九 十 五 年 十 二 月 三 十 一 日		
	一 年 內 到 期	一 年 後 到 期	合 計
信用借款(一)－九十五年十一月起，六個月為一期，分三期償還，年利率 2.356%	\$140,000	\$ -	\$140,000
信用借款(二)－九十五年五月起，六個月為一期，分六期償還，年利率 2.58%	40,000	20,000	60,000
抵押借款－到期一次償還本息，年利率 2.7%	-	100,000	100,000
中長期循環額度抵押借款－到期還本，按月付息，年利率 3.1053-3.1253%	<u>-</u>	<u>620,000</u>	<u>620,000</u>
	<u>\$180,000</u>	<u>\$740,000</u>	<u>\$920,000</u>

	九 十 四 年 十 二 月 三 十 一 日		
	一 年 內 到 期	一 年 後 到 期	合 計
信用借款(一)－九十五年十一月起，六個月為一期，分三期償還，年利率 2.096%	\$ 60,000	\$140,000	\$200,000
信用借款(二)－九十五年五月起，六個月為一期，分六期償還，年利率 2.58%	40,000	60,000	100,000
抵押借款－九十四年三月起，每個月為一期，分十八期攤還本息，年利率 5.5%	<u>31,000</u>	<u>-</u>	<u>31,000</u>
	<u>\$131,000</u>	<u>\$200,000</u>	<u>\$331,000</u>

本公司於九十五年三月十七日與以華南商業銀行及大眾銀行為主辦銀行之聯貸銀行團簽訂五年期之中期抵押借款合同，合約金額計十億元，申貸之款項係為充實中期營運資金，償還既有負債。合約期間內額度得循環動用，每次動用天期為 30 日至 180 日，按月付息，本金則於每筆貸款到期時一次清償。自簽約日起三十個月內為寬限期，寬限期屆滿之日起為第一期，嗣後每六個月為一期，共分六期於額度遞減日平均遞減授信額度乙次，如動用授信金額超過遞減後額度部分之本金及利息，應立即償付予各參貸銀行。惟自簽約日起第六十個月期滿日止即停止動用，應一次償還所有未受償總餘額。

本公司並承諾於聯貸合約存續期間全部債務清償前，本公司合併財務報表之流動比率應維持在百分之一百以上，負債比率（負債／有形淨值）應不得高於百分之一百二十，利息保障倍數（係指稅前淨利、利息費用、折舊及攤銷之總合除以利息費用之比率）前三年應不得低於一·五倍，後二年不得低於二倍及提供有形資產作為擔保，其淨值應不得低於新台幣五億五仟萬元（其中土地、廠房等合計值不得少於新台幣五億元）。

本公司九十五年度之財務報表未能達成上述聯合授信合約承諾事項之第三項，本公司已就前述違反承諾事項與聯貸銀行團進行協商，並已取得聯貸銀行團多數同意豁免本公司九十五年度前述財務承諾之違約情事。

五 員工退休金

「勞工退休金條例」自九十四年七月一日起施行，六月三十日以前受聘雇之員工且於七月一日在職者，得選擇繼續適用「勞動基準法」有關之退休金規定，或適用該條例之退休金制度並保留適用該條例前之工作年資。九十四年七月一日以後新進之員工只適用「勞工退休金條例」之退休金制度。

本公司依「勞工退休金條例」訂定之員工退休辦法，係屬確定提撥退休辦法，自九十四年七月一日起依員工薪資每月 6% 提撥至個人退休金專戶。本公司九十五及九十四年度依確定提撥退休辦法認列之退休金成本分別為 4,693 仟元及 1,438 仟元。

適用「勞動基準法」之退休金制度，係屬確定給付退休辦法，每位員工之服務年資十五年以內者（含），每服務滿一年可獲得二個基數，超過十五年者每增加一年可獲得一個基數，總計最高以四十五個基數為限。員工退休金之支付，係根據服務年資及其核准退休日前六個月平均工資計算。本公司每月按員工薪資總額百分之二提撥員工退休基金，交由勞工退休準備金監督委員會以該委員會名義存入中央信託局之專戶。

屬確定給付退休辦法之退休金相關資訊揭露如下：

(一)淨退休金成本

	九 十 五 年 度	九 十 四 年 度
服務成本	\$ 665	\$ 1,329
利息成本	905	1,166
退休基金資產預期報酬	(253)	(216)
攤銷數	6,974	6,974
淨退休金成本	<u>\$ 8,291</u>	<u>\$ 9,253</u>

(二)退休基金提撥狀況與帳載應計退休金負債之調節如下：

	九 十 五 年 十二月三十一日	九 十 四 年 十二月三十一日
給付義務		
既得給付義務	\$ -	\$ 737
非既得給付義務	28,751	24,241
累積給付義務	28,751	24,978
未來薪資增加之影響數	6,525	4,206
預計給付義務	35,276	29,184
退休基金資產公平價值	(8,695)	(8,390)
提撥狀況	26,581	20,794
未認列過渡性淨給付義務	(27,896)	(34,870)
未認列退休金利益	(7,062)	3,993
補列之應計退休金負債	28,433	26,671
應計退休金負債	<u>\$ 20,056</u>	<u>\$ 16,588</u>

(三)職工退休辦法之既得給付 \$ - \$ 880

(四)退休金給付義務之假設

	九 十 五 年 度	九 十 四 年 度
折現率	2.25%	3.50%
未來薪資水準增加率	1.50%	1.50%
退休基金資產預期投資報酬率	2.50%	3.50%

六 股東權益

依照法令規定，資本公積除填補公司虧損外，不得使用，但超過票面金額發行股票所得之溢額（包括股票溢價及庫藏股票交易）及受領贈與之所得產生之資本公積，得撥充資本，按股東原有股份之比例發給新股。以資本公積撥充股本時，每年以一定比例為限。

本公司章程規定，每年度決算如有盈餘，於完納一切稅捐後，應先彌補虧損，如尚有盈餘，於提列法定盈餘公積百分之十後，並依法令規定提列特別盈餘公積後，連同上年度累積未分配盈餘，作為可供分配之盈餘，再依下列分配之：

- (一)員工紅利提撥百分之二以上。
- (二)董監事酬勞百分之二以下。
- (三)餘額採現金及股票股利平衡政策，如公司有重大擴充投資計劃，股票股利不低於百分之八十，如無重大擴充投資計劃，得全數發放現金股利，並依法由董事會擬具分配案提請股東會議決。

有關盈餘之分配，於翌年股東常會承認通過後，列入盈餘分配年度之財務報表。本公司若分配屬於八十七年度（含）以後未分配盈餘時，除屬非中華民國境內居住者之股東外，其餘股東可獲配按股利分配日之稅額扣抵比率計算之股東可扣抵稅額。

依公司法規定，法定盈餘公積應繼續提撥至其餘額達實收股本總額時為止。法定盈餘公積得用以彌補虧損；當其餘額已達實收股本百分之五十時，在公司無盈餘時，得以其超過部分派充股息及紅利，或在公司無虧損時，得保留法定盈餘公積達實收股本百分五十之半數，其餘部分得以撥充資本。

本公司分配盈餘時，必須依法令規定就當年度（及以前年度）股東權益減項金額（包括金融商品未實現損失及累積換算調整數等），分別自當年度稅後盈餘或前期未分配盈餘提列特別盈餘公積，嗣後股東權益減項數額有迴轉時，得就迴轉部分分配盈餘。

本公司股東常會於九十五年六月二十三日決議通過九十四年度虧損撥補案，以法定盈餘公積及九十三年度提列之特別盈餘公積本年度迴轉數彌補九十四年底之累積虧損 79,561 仟元。

本公司九十四年六月十四日經股東常會決議通過九十三年度盈餘分配案及每股股利如下：

	<u>盈餘分配案</u>	<u>每股股利(元)</u>
提列法定盈餘公積	\$ 5,481	\$ -
提列特別盈餘公積	<u>66,343</u>	-
	<u>\$ 71,824</u>	

九十四年六月十四日股東常會另決議將資本公積提撥 94,507 仟元撥充股本並配發股票。上述資本公積轉增資案件，業經行政院金融監督管理委員會核准，並經本公司董事會決議以九十五年一月十六日為增資基準日。

本公司九十五年度虧損撥補議案，截至會計師查核報告書出具日止，尚未經董事會通過，有關董事會通過擬議及股東會決議虧損撥補情形，請至臺灣證券交易所之「公開資訊觀測站」查詢。

七 酬勞性員工認股選擇權計畫

本公司於九十三年五月發行員工認股權證 5,000 單位，每一單位可認購普通股一仟股。給與對象包含本公司及國內外子公司符合特定條件之員工。認股權證之存續期間均為六年，憑證持有人於發行屆滿二年之日起，可行使被給與之一定比例之認股權證。認股權行使價格為發行當日本公司普通股收盤價格，認股權證發行後，遇有本公司普通股股份發生變動時（辦理現金增資、盈餘轉增資、資本公積轉增資、公司合併、股票分割及辦理現金增資參與發行海外存託憑證等），認股權行使價格依規定公式予以調整。

九十五及九十四年度與酬勞性員工認股選擇權計畫相關之數量及加權平均行使價格之資訊揭露如下：

員工認股選擇權	九 十 五 年 度		九 十 四 年 度	
	單 位	加 權 平 均 行 使 價 格 (新台幣元)	單 位	加 權 平 均 行 使 價 格 (新台幣元)
年初流通在外	5,000	\$ 11.3	5,000	\$ 11.3
本年度失效	2,230	-	-	-
年底流通在外	<u>2,770</u>	11.3	<u>5,000</u>	11.3
年底可行使之員工 認股選擇權	<u>2,770</u>		<u>-</u>	

截至九十五年及九十四年底止酬勞性員工認股選擇權計畫流通在外之資訊：

九十五年底

行使價格之範圍 (新台幣元)	流通在外 之單位	加權平均 預期剩餘 存續期限	加權平均 行使價格 (新台幣元)	可 行 使 之 單 位	可 行 使 之 認 股 權 加 權 平 均 行 使 價 格
\$11.3	2,770	1.5年	\$ 11.3	2,770	\$ -

九十四年底

行使價格之範圍 (新台幣元)	流通在外 之單位	加權平均 預期剩餘 存續期限	加權平均 行使價格 (新台幣元)	可 行 使 之 單 位	可 行 使 之 認 股 權 加 權 平 均 行 使 價 格
\$11.3	5,000	2.5年	\$ 11.3	-	\$ -

本公司以 Black-Scholes 評價模式計算九十五及九十四年度修正後給與之員工認股選擇權公平價值分別為 9,972 仟元及 24,000 仟元，評價所採用之假設如下：

	九 十 五 年 度	九 十 四 年 度
行 使 價 格：	每股新台幣 11.3 元	每股新台幣 11.3 元
無 風 險 利 率：	2.01%	2.1%
員工認股選擇權預期存續期間：	1.5年	2.5年
預 期 價 格 波 動 率：	61.446%(八十九年六月至九十五年十二月之月報酬率標準差)	65.079%(八十九年六月至九十四年十二月之月報酬率標準差)
預 期 股 利 率：	0%	0%

九十四年度本公司因合併世昕公司而承受其原流通在外之員工認股權證，其與酬勞性員工認股選擇權計畫相關之數量及加權平均行使價格之資訊揭露如下：

	九 十 五 年 度		九 十 四 年 度	
		加 權 平 均 行 使 價 格 (新台幣元)		加 權 平 均 行 使 價 格 (新台幣元)
員工認股選擇權	單 位		單 位	
年初流通在外	1,085	\$ 10.2	-	\$ 10.2
本年度合併世昕公 司而給與	-	-	1,085	-
本年度失效	(160)	-	-	-
年底流通在外	<u>925</u>	10.2	<u>1,085</u>	10.2
年底可行使之員工 認股選擇權	<u>925</u>		<u>1,085</u>	

截至九十五及九十四年底酬勞性員工認股選擇權計畫流通在外之資訊：

九十五年底

行使價格之範圍 (新台幣元)	流通在外 之單位	加權平均 預期剩餘 存續期限	加權平均 行使價格 (新台幣元)	可 行 使 之 單 位	可 行 使 之 認 股 權 加 權 平 均 行 使 價 格
\$10.2	925	1.225年	\$ 10.2	925	\$ -

九十四年底

行使價格之範圍 (新台幣元)	流通在外 之單位	加權平均 預期剩餘 存續期限	加權平均 行使價格 (新台幣元)	可 行 使 之 單 位	可 行 使 之 認 股 權 加 權 平 均 行 使 價 格
\$10.2	1,085	2.225年	\$ 10.2	1,085	\$ -

本公司以 Black-Scholes 評價模式計算九十五及九十四年度世昕流通在外之員工認股選擇權公平價值分別為 2,590 仟元及 4,340 仟元，評價所採用之假設如下：

	九十五年	九十四年
行使價格：	每股新台幣 10.2 元	每股新台幣 10.2 元
無風險利率：	2.01%	2.1%
員工認股選擇權預期存續期間：	1.225 年	2.225 年
預期價格波動率：	61.446% (八十九年六月至九十五年十二月之月報酬率標準差)	65.079% (八十九年六月至九十四年十二月之月報酬率標準差)
預期股利率：	0%	0%

九十五及九十四年度採內含價值法計算，並無應認列之酬勞成本。若採公平價值法認列酬勞成本，本公司九十五及九十四年度之擬制純損與每股純損如下：

單位：除每股純損為新台幣元外，餘係仟元

	九十五年	九十四年
淨損	(\$492,466)	(\$ 79,561)
報表認列之淨損	(499,038)	(90,189)
擬制淨損	(1.36)	(0.35)
基本及稀釋每股純損	(1.37)	(0.40)
(元)		

六、庫藏股票 (普通股)

(單位：仟股)

收回原因	年初股數	本年度增加	本年度減少	合併世昕公司而取得	年底股數
<u>九十五年度</u>					
1.轉讓股份予員工	14,591	-	3,656	-	10,935
2.子公司持有母公司股票自長期股權投資轉列庫藏股票	<u>1,434</u>	<u>38</u>	<u>667</u>	<u>-</u>	<u>805</u>
	<u>16,025</u>	<u>38</u>	<u>4,323</u>	<u>-</u>	<u>11,740</u>

(接次頁)

(承前頁)

收 回 原 因	年 初 股 數	本 年 度 增 加	本 年 度 減 少	合 併 世 昕 公 司 而 取 得	年 底 股 數
<u>九十四年度</u>					
1.轉讓股份予員工	5,000	-	-	9,591	14,591
2.子公司持有母公 司股票自長期 股權投資轉列 庫藏股票	-	-	-	1,434	1,434
3.為維護公司信用 及股東權益而 買回	868	4,132	5,000	-	-
	<u>5,868</u>	<u>4,132</u>	<u>5,000</u>	<u>11,025</u>	<u>16,025</u>

截至九十五年十二月三十一日止，子公司持有本公司股票之相關資訊如下：

子 公 司 名 稱	持 有 股 數 (仟 股)	帳 面 金 額	市 價	收 回 原 因
富昕科技	<u>805</u>	<u>\$ 3,670</u>	<u>\$ 7,351</u>	維護公司信用及股東權益

根據證券交易法規定，公司買回股份不得超過已發行股份總數百分之十，收回股份之總金額不得逾保留盈餘加發行股份溢價及已實現之資本公積；買回之股份，不得質押，且於未轉讓前不得享有股東權利，且應於買回之日起三年內將其轉讓，逾期未轉讓者，視為公司未發行股份，並應辦變更登記。子公司持有母公司股票視同庫藏股票處理，除不得參與本公司之現金增資外，其餘與一般股東權利相同，惟自九十四年六月二十二日起，依修正後公司法之規定無表決權。

本公司分別於九十三年十一月十五日及十二月二十二日董事會決議購買庫藏股票，已依證券交易法第二十八條之二規定辦理。於九十三年十一月二十二日至九十四年二月二十二日執行買回公司股份10,000仟股，九十四及九十三年度買回本公司股份成本分別為36,164仟元及48,640仟元；另本公司分別於九十五年十二月及九十四年三月註銷為轉讓股份予員工及維護公司信用及股東權益而買回之庫藏股3,656仟股及5,000仟股，其買回成本分別為16,891仟元及43,587

仟元，於分別沖減股本 36,564 仟元及 50,000 仟元及資本公積—股票溢價 5,402 仟元及 20,544 仟元後，其差額係分別增加資本公積—庫藏股票交易 25,075 仟元及 26,957 仟元。

本公司因合併世昕公司而取得該公司之庫藏股票，於合併基準日以世昕公司普通股 1.685 股換發本公司普通股股票 1 股，共計取得 11,025 仟股，並以合併基準日本公司普通股收盤價計算，認列庫藏股票成本 51,019 仟元。

另九十五年度子公司持有本公司股票自長期股權投資轉列庫藏股票增加 38 仟股，主要係獲配母公司資本公積轉增資股數所致。另子公司於九十五年度出售其持有本公司股票 667 仟股，出售價款為 4,602 仟元。

六、所得稅

(一)帳列稅前損失按法定稅率計算之所得稅費用（利益）與當年度應納稅額之調節如下：

	<u>九 十 五 年 度</u>	<u>九 十 四 年 度</u>
稅前損失按法定稅率（25%） 計算之稅額	(\$124,713)	(\$17,311)
所得稅調整項目之稅額影響 數：		
永久性差異	31,262	(3,806)
暫時性差異	75,052	31,034
虧損扣抵	18,399	(9,917)
未分配盈餘加計 10%	-	2,200
投資抵減	-	(2,200)
應負擔所得稅	<u>\$ -</u>	<u>\$ -</u>

(二)所得稅費用（利益）

	<u>九 十 五 年 度</u>	<u>九 十 四 年 度</u>
應負擔所得稅	\$ -	\$ -
遞延所得稅	(8,157)	10,316
以前年度所得稅調整	<u>1,771</u>	<u>-</u>
所得稅費用（利益）	<u>(\$ 6,386)</u>	<u>\$ 10,316</u>

(三) 淨遞延所得稅資產

	九 十 五 年 十二月三十一日	九 十 四 年 十二月三十一日
流 動		
遞延所得稅資產		
存貨跌價損失	\$ 7,932	\$ 20,420
未實現兌換淨損	3,768	3,339
投資抵減	1,948	2,567
虧損扣抵	7,679	7,456
其 他	<u>14</u>	<u>13</u>
	21,341	33,795
減：備抵評價金額	<u>9,627</u>	<u>10,023</u>
淨遞延所得稅資產—流動	<u>\$ 11,714</u>	<u>\$ 23,772</u>
非 流 動		
遞延所得稅資產		
採權益法認列之投資		
損失	\$104,033	\$ 27,459
虧損扣抵	44,285	34,639
投資抵減	5,125	3,260
未實現銷貨毛利	1,312	1,524
長期投資損失	1,834	1,000
資產減損損失	9,820	11,617
退休金超限	4,215	3,490
其 他	<u>363</u>	<u>363</u>
遞延所得稅資產	170,987	83,352
合併取得世昕公司虧		
損扣抵	-	10,734
投資抵減	-	3,813
減：備抵評價金額	<u>97,700</u>	<u>44,827</u>
淨遞延所得稅資產	<u>\$ 73,287</u>	<u>\$ 53,072</u>

(四) 截至九十五年底止，所得稅抵減相關資訊如下：

投資抵減

法 令 依 據	抵 減 項 目	可 抵 減 總 額	尚 未 抵 減 餘 額	最 後 抵 減 年 度
促進產業升級條例	機器設備	\$ 670	\$ 670	九十七
		253	253	九十八
促進產業升級條例	研究發展	1,948	1,948	九十六
		3,389	3,389	九十七
		813	813	九十八
		<u>\$ 7,073</u>	<u>\$ 7,073</u>	

虧損扣抵

法令依據	抵減項目	可抵減稅額	尚未抵減稅額	最後抵減年度
所得稅法	虧損扣抵	\$ 7,679	\$ 7,679	九十六
		8,785	8,785	九十七
		1,582	1,582	九十八
		15,519	15,519	九十九
		18,399	18,399	一〇〇
		<u>\$ 51,964</u>	<u>\$ 51,964</u>	

(五)兩稅合一相關資訊

	九十五年 十二月三十一日	九十四年 十二月三十一日
可扣抵稅額帳戶餘額	<u>\$ 6,873</u>	<u>\$ 886</u>
八十六年度以前未分配盈餘	<u>\$ -</u>	<u>\$ 10,179</u>

本公司九十五及九十四年度均無盈餘可供分配。

本公司用以計算遞延所得稅之稅率為 25%。

本公司截至九十三年度止之所得稅申報案件，業經稅捐稽徵機關核定。

用人、折舊及攤銷費用

	九十五年			合計
	屬於營業 成本者	屬於營業 費用者	屬於營業外 支出者	
用人費用				
薪資費用	\$ 12,829	\$ 62,383	\$ -	\$ 75,212
勞健保費用	1,815	4,368	-	6,183
退休金費用	2,499	10,485	-	12,984
其他用人費用	1,697	18,883	-	20,580
	<u>\$ 18,840</u>	<u>\$ 96,119</u>	<u>\$ -</u>	<u>\$ 114,959</u>
折舊費用	<u>\$ 17,059</u>	<u>\$ 7,121</u>	<u>\$ 4,622</u>	<u>\$ 28,802</u>
攤銷費用	<u>\$ 350</u>	<u>\$ 16,313</u>	<u>\$ -</u>	<u>\$ 16,663</u>

	九	十	四	年	度
	屬於營業 成 本 者	屬於營業 費 用 者	屬於營業外 支 出 者	合	計
用人費用					
薪資費用	\$ 8,865	\$ 34,891	\$ -	\$ 43,756	
勞健保費用	688	1,970	-	2,658	
退休金費用	5,386	5,305	-	10,691	
其他用人費用	300	1,111	-	1,411	
	<u>\$ 15,239</u>	<u>\$ 43,277</u>	<u>\$ -</u>	<u>\$ 58,516</u>	
折舊費用	<u>\$ 3,722</u>	<u>\$ 17,367</u>	<u>\$ -</u>	<u>\$ 21,089</u>	
攤銷費用	<u>\$ 21</u>	<u>\$ 3,408</u>	<u>\$ -</u>	<u>\$ 3,429</u>	

二 每股純損

	九 十 五 年 度		九 十 四 年 度	
	稅 前	稅 後	稅 前	稅 後
基本及稀釋每股盈虧				
繼續營業部門淨損失	(\$ 1.37)	(\$ 1.36)	(\$ 0.31)	(\$ 0.35)
會計原則變動累積影響數	-	-	-	-
本年度純損	<u>(\$ 1.37)</u>	<u>(\$ 1.36)</u>	<u>(\$ 0.31)</u>	<u>(\$ 0.35)</u>

計算每股純損之分子及分母揭露如下：

	金 額 (分 子)		股數 (分母)	每 股 純 損 (元)	
	稅 前	稅 後	(仟 股)	稅 前	稅 後
九十五年度					
基本及稀釋每股純損					
屬於普通股股東之本 年度純損	(\$499,784)	(\$493,398)			
會計原則變動累積影 響數	932	932			
本年度純損	<u>(\$498,852)</u>	<u>(\$492,466)</u>	<u>362,982</u>	<u>(\$1.37)</u>	<u>(\$1.36)</u>
假設子公司持有母公司股 票不視為庫藏股票而作 為投資時之擬制資料					
基本及稀釋每股盈餘 屬於普通股股東之 本年度純損	(\$526,159)	(\$519,773)			
會計原則變動累積影 響數	932	932			
本年度純損	<u>(\$525,227)</u>	<u>(\$518,841)</u>	<u>364,454</u>	<u>(\$1.44)</u>	<u>(\$1.42)</u>

(接 次 頁)

(承前頁)

	金額 (分子)		股數 (分母) (仟股)	每股純損 (元)	
	稅前	稅後		稅前	稅後
<u>九十四年度</u>					
基本及稀釋每股純損					
屬於普通股股東之本					
年度純損	(\$ 69,245)	(\$ 79,561)	226,115	(\$0.31)	(\$0.35)
假設子公司持有母公司股					
票不視為庫藏股票而作					
為投資時之擬制資料					
基本及稀釋每股盈餘					
屬於普通股股東之					
本年度純損	(\$ 69,245)	(\$ 79,561)	227,549	(\$0.30)	(\$0.35)

計算每股純損時，無償配股之影響已列入追溯調整。

九十五及九十四年度基本每股盈虧之計算，分母係採流通在外加權平均股數計算，分子係本年度純損，如附註十七所述之員工認股選擇權屬潛在普通股，惟因員工認股選擇權之加權平均行使價格大於平均市價，將其列入稀釋每股純損計算，將產生反稀釋作用，故不予列入計算稀釋每股純損。

三、金融商品資訊之揭露

(一) 公平價值之資訊

非衍生性金融商品 資產	九十五年十二月三十一日		九十四年十二月三十一日	
	帳面價值	公平價值	帳面價值	公平價值
現金	\$ 75,581	\$ 75,581	\$ 195,969	\$ 195,969
公平價值變動列入 損益之金融資產				
一流動	65,141	65,141	60,363	61,295
應收票據—淨額	27,239	27,239	54,846	54,846
應收帳款—淨額	105,447	105,447	682,523	682,523
應收聯屬公司款項	560,221	560,221	7,849	7,849
其他應收款	1,390	1,390	26,373	26,373
其他金融資產—流 動	117,343	117,343	155,497	155,497
長期投資 (含貸方 餘額)	3,263,231	3,465,535	3,443,418	3,693,860
存出保證金	6,444	6,444	5,898	5,898
長期應收聯屬公司 款項	689,843	689,843	656,615	656,615

(接次頁)

(承前頁)

非衍生性金融商品 負債	九十五年十二月三十一日		九十四年十二月三十一日	
	帳面價值	公平價值	帳面價值	公平價值
短期借款	\$ 101,741	\$ 101,741	\$ 696,957	\$ 696,957
應付短期票券	99,937	99,937	82,437	82,437
應付票據	2,830	2,830	33,147	33,147
應付帳款	42,498	42,498	84,375	84,375
應付聯屬公司款項	268,030	268,030	249,262	249,262
應付費用	46,287	46,287	37,404	37,404
長期銀行借款(含 一年內到期)	920,000	920,000	331,000	331,000
存入保證金	1,777	1,777	1,777	1,777

本公司自九十五年一月一日採用財務會計準則公報第三十四號「金融商品之會計處理準則」，因是，部分衍生性金融商品並未認列於九十四年度之財務報表，因適用新公報所產生會計變動累積影響數及股東權益調整項目之相關說明請參見附註三。

(二)本公司估計金融商品公平價值所使用之方法及假設如下：

- 1.短期金融商品以其在資產負債表上之帳面價值估計其公平價值，因為此類商品到期日甚近，其帳面價值應屬估計公平價值之合理基礎。此方法應用於現金、應收票據及款項、其他金融資產—流動、應付票據及款項、應付費用、短期借款與應付短期票券。
- 2.公平價值變動列入損益之金融商品以此市場價格為公平價值。衍生性金融商品如有活絡市場公開報價時，則以此市場價格為公平價值，若無市場價格可供參考時，則採用評價方法估計。
- 3.長期投資如有市場價格可循時，則以此市場價格為公平價值。若無市場價值可供參考時，則依股權淨值估計公平價值。惟實務上需以超過合理成本之金額方能取得可驗證之公平價值，因此公平價值無法可靠衡量。
- 4.長期銀行借款(含一年內到期)以其預期現金流量之折現值估計公平價值。折現率則以本公司所能獲得類似條件(相近之到期日)之長期銀行借款利率為準。

5.存出保證金及存入保證金因無確定之收付期間，以其帳面價值為估計之公平價值。

(三)本公司金融資產之公平價值，以活絡市場之公開報價直接決定者，及以評價方法估計者分別為：

	<u>九十五年十二月三十一日</u>	
	<u>公開報價決定之金額</u>	<u>評價方法估計之金額</u>
<u>資 產</u>		
公平價值變動列入損益之金		
融資產－流動	\$ 65,141	\$ -

(四)本公司於九十五及九十四年度均無以評價方法估計之公平價值變動而認列為當年度損益之金額。

(五)本公司九十五及九十四年度非以公平價值衡量且公平價值變動認列損益之金融資產或金融負債，其利息收入總額分別為 6,167 仟元及 1,658 仟元，利息費用總額分別為 30,948 仟元及 8,524 仟元。

(六)財務風險資訊

1.市場風險

本公司從事國內基金受益憑證投資，定期對投資標的進行評估，市場價格風險並不重大。

2.信用風險

金融資產受到本公司之交易對方或他方未履合約之潛在影響，其影響包括本公司所從事金融商品之信用風險集中程度、組成要素、合約金額及其他應收款。係以資產負債表日公平價值為正數之合約為評估對象。

本公司所持有之各種金融商品，其最大信用暴險金額分析如下：

	<u>九十五年十二月三十一日</u>	
	<u>帳 面 價 值</u>	<u>最大信用暴險金額</u>
交易目的金融資產		
受益憑證	<u>\$ 65,141</u>	<u>\$ 65,141</u>

3. 流動性風險

本公司之營運資金足以支應，故未有因無法籌措資金以履行合約義務之流動性風險。

本公司從事國內基金受益憑證之投資因具活絡市場，不致有重大現金流量風險；另本公司投資以成本衡量之金融資產因無活絡市場，故預期有流動性風險。

三 關係人交易事項

(一) 關係人之名稱及關係

<u>關 係 人 名 稱</u>	<u>與 本 公 司 之 關 係</u>
國巨股份有限公司（國巨公司）	對本公司採權益法計價之投資公司
智寶電子（香港）有限公司（智寶香港）	採權益法計價之被投資公司
百慕達商智寶控股有限公司（百慕達智寶）	採權益法計價之被投資公司
旭智投資有限公司（旭智投資）	採權益法計價之被投資公司
達曄電子股份有限公司（達曄電子）	採權益法計價之被投資公司
智寶（蘇州）有限公司（智寶蘇州）	百慕達智寶採權益法計價之被投資公司
智寶電子（東莞）有限公司（智寶東莞）	百慕達智寶採權益法計價之被投資公司
曼谷智寶電子有限公司（曼谷智寶）	有業務關係之公司
昱昕電子股份有限公司（昱昕電子）	採權益法計價之被投資公司
LUXON ELECTRONICS (BVI) CO., LTD. （世昕 BVI）	採權益法計價之被投資公司
世昕企業（香港）有限公司（世昕香港）	採權益法計價之被投資公司
富昕科技股份有限公司（富昕科技）	採權益法計價之被投資公司
大昕股份有限公司（大昕公司）	採權益法計價之被投資公司
佑昕投資有限公司（佑昕投資）	採權益法計價之被投資公司
蘇州世昕電子有限公司（蘇州世昕）	係世昕 BVI 採權益法計價之被投資公司
東莞世昕電子有限公司（東莞世昕）	係世昕 BVI 採權益法計價之被投資公司
鈺緯科技開發股份有限公司（鈺緯科技公司）	係昱昕電子採權益法計價之被投資公司
東莞巨昕鋁製品有限公司（東莞巨昕）	係世昕 BVI 採權益法計價之被投資公司

（接次頁）

(承前頁)

關 係 人 名 稱	與 本 公 司 之 關 係
東莞永昕電子有限公司 (東莞永昕)	係世昕 BVI 採權益法計價之被投資公司
羅克昕電子(上海)有限公司公司 (羅克昕)	係世昕 BVI 採權益法計價之被投資公司
SOUND VICTORY LIMITED	係世昕 BVI 採權益法計價之被投資公司
其 他	具有實質控制關係，但無交易之關係人，請參閱附表七

(二)除財務報表附註十二、二十四及二十六列示者外，本公司與關係人間之重大交易事項列示如下：

年 度	九 十 五 年		九 十 四 年	
	金 額	佔各該科目%	金 額	佔各該科目%
銷 貨				
智寶香港	\$ 80,759	15	\$ 121,989	16
智寶蘇州	48,740	9	31,210	4
國巨公司	18,912	4	6,276	1
昱昕電子	9,266	2	-	-
蘇州世昕	2,439	-	-	-
東莞世昕	152	-	-	-
鈺緯科技	6	-	73	-
世昕香港	-	-	1,011	-
	<u>\$ 160,274</u>	<u>30</u>	<u>\$ 160,559</u>	<u>21</u>
佣金收入				
世昕香港	\$ 18	100	\$ 25	100
進 貨				
智寶蘇州	\$ 144,583	35	\$ 158,250	23
智寶香港	88,624	22	86,336	13
東莞世昕	8,733	2	-	-
昱昕電子	1,555	-	-	-
東莞永昕	71	-	-	-
蘇州世昕	15	-	-	-
世昕香港	-	-	275,184	41
	<u>\$ 243,581</u>	<u>59</u>	<u>\$ 519,770</u>	<u>77</u>
加工費支出				
達擘電子	\$ 173	100	\$ 913	100

(接次頁)

(承前頁)

年 底	九 十 五 年		九 十 四 年	
	金 額	佔各該 科目%	金 額	佔各該 科目%
應收聯屬公司款項				
票 據				
昱昕電子	\$ -	-	\$ 367	5
鈺緯科技	-	-	5	-
	<u>-</u>	<u>-</u>	<u>372</u>	<u>5</u>
帳 款				
國巨公司	8,890	2	174	2
達暉電子	2,344	-	-	-
蘇州世昕	517	-	-	-
昱昕電子	88	-	-	-
智寶蘇州	-	-	7,037	90
	<u>11,839</u>	<u>2</u>	<u>7,211</u>	<u>92</u>
其他應收款				
東莞世昕	405,188	73	-	-
世昕BVI	95,665	17	-	-
智寶蘇州	30,105	5	15	-
世昕香港	12,576	2	-	-
蘇州世昕	702	1	-	-
東莞巨昕	2,523	-	-	-
東莞永昕	1,623	-	-	-
昱昕電子	-	-	247	3
富昕科技	-	-	4	-
	<u>548,382</u>	<u>98</u>	<u>266</u>	<u>3</u>
合 計	<u>\$ 560,221</u>	<u>100</u>	<u>\$ 7,849</u>	<u>100</u>
長期應收聯屬公司款項				
融 資 款				
百慕達智寶	\$ 359,129	52	\$ 380,133	58
蘇州世昕	193,309	28	-	-
智寶蘇州	61,128	9	52,603	8
世昕BVI	32,560	5	221,647	34
世昕香港	25,713	4	-	-
SOUND VICTORY LIMITED	10,207	1	-	-
羅克昕	7,797	1	-	-
達暉電子	-	-	2,232	-
合 計	<u>\$ 689,843</u>	<u>100</u>	<u>\$ 656,615</u>	<u>100</u>

(接次頁)

(承前頁)

	九 十 五 年		九 十 四 年	
	金	佔各該 科目%	金	佔各該 科目%
應付聯屬公司款項				
帳 款				
智寶香港	\$ 61,698	18	\$ 28,485	11
智寶蘇州	30,186	17	24,712	10
東莞世昕	63	-	-	-
東莞永昕	23	-	-	-
	<u>91,970</u>	<u>35</u>	<u>53,197</u>	<u>21</u>
其他應付款				
智寶香港	175,678	65	136,469	55
國巨公司	208	-	-	-
羅克昕	174	-	-	-
智寶蘇州	-	-	54	-
富昕科技	-	-	59,263	24
達暉電子	-	-	268	-
旭智投資	-	-	11	-
	<u>176,060</u>	<u>65</u>	<u>196,065</u>	<u>79</u>
合 計	<u>\$ 268,030</u>	<u>100</u>	<u>\$ 249,262</u>	<u>100</u>
遞延盈益（帳列其他流動負 債）				
智寶香港	\$ 744	2	\$ 749	3
智寶蘇州	209	1	97	1
世昕香港	-	-	51	-
	<u>\$ 953</u>	<u>3</u>	<u>\$ 897</u>	<u>4</u>
遞延貸項				
百慕達智寶	<u>\$ 4,295</u>	<u>100</u>	<u>\$ 5,249</u>	<u>100</u>

本公司售料予關係人之交易係依進價加計 3~6%計算。本公司與智寶香港及智寶蘇州之進貨交易係依其成本加計 3%；與世昕香港、東莞世昕、昱昕電子、蘇州世昕及東莞永昕之進貨價格係按本公司售價 85~90%計算。對世昕香港、智寶香港、東莞世昕、昱昕電子、蘇州世昕及東莞永昕交易之款項，係採按月互抵不定期收付之方式辦理；對智寶蘇州交易之款項則視資金狀況不定期總額收付。

本公司無息貸予關係人資金融通情形如下：

<u>關係人名稱</u>	<u>最高餘額</u>	<u>年底餘額</u>	<u>利率區間</u>	<u>利息總額</u>
<u>九十五年度</u>				
百慕達智寶	\$ 476,248	\$ 359,129	-	\$ -
蘇州世昕	193,309	193,309	-	-
智寶蘇州	61,128	61,128	-	-
世昕BVI	344,826	32,560	-	-
世昕香港	25,713	25,713	-	-
SOUND VICTORY LIMITED	10,207	10,207	-	-
羅克昕	7,797	7,797	-	-
達擘電子	2,232	-	-	-
<u>九十四年度</u>				
百慕達智寶	476,248	380,133	-	-
世昕BVI	221,647	221,647	-	-
智寶蘇州	52,603	52,603	-	-
達擘電子	2,320	2,232	-	-

應收聯屬公司款項－其他應收款，主要係本公司代聯屬公司收付之款項。

長期應收聯屬公司款項－融資款，主要係本公司資金貸予聯屬公司，代為訂購機器及設備及代為支付貨款之墊款。

應付聯屬公司款項－智寶香港，主要係本公司代智寶香港收取其客戶給付之貨款，並用以抵銷應付本公司之款項。

本公司以前年度代購機器及設備予關係人，交易時因處分佣金收入尚未實現，本公司已將相關利益予以遞延，帳列遞延貸項，並依其耐用年限逐年轉列已實現之佣金收入。九十五及九十四年度本公司認列與關係人間財產交易已實現之佣金收入分別為 954 仟元及 3,935 仟元，帳列營業外收入及利益－其他項下。

本公司與聯屬公司之財產交易明細如下：

<u>聯屬公司名稱</u>	<u>財產交易</u>	<u>帳面價值</u>	<u>出售金額</u>	<u>出售利益</u>
<u>九十五年度</u>				
智寶蘇州	銷售機器設備	<u>\$ 47,176</u>	<u>\$ 47,176</u>	<u>\$ -</u>

九十四年度：無

四 質抵押資產

本公司下列資產，業已提供各金融機構及勞委會，作為銀行長短期借款、為轉投資公司背書保證及外籍勞工保證金之擔保品：

	九 十 五 年 十二月三十一日	九 十 四 年 十二月三十一日
固定資產淨額	\$454,308	\$532,972
長期投資	150,372	132,820
已質押定存單－流動（帳列其他 金融資產－流動）	117,313	115,337
出租資產	73,820	74,179
閒置資產	70,086	64,982
待售資產	48,380	-
受限制銀行存款（帳列其他金融 資產－流動）	-	40,160
已質押定存單－非流動（帳列其 他資產）	-	348
	<u>\$914,279</u>	<u>\$960,798</u>

五 資產減損

本公司採用財務會計準則公報第三十五號「資產減損之會計處理」，對本公司九十五及九十四年度之財務報表相關科目影響如下：

減 損 項 目	參閱財務 報表附註	帳列本公司 資產減損 損失	帳列子公司 資產減損 損失（註）	減 損 損 失 合 計
<u>九十五年度</u>				
閒置資產	土	\$ 1,044	\$ 77,636	\$ 78,680
固定資產	八	-	117,249	117,249
遞延資產	八	-	13,623	13,623
土地使用權	八	-	3,739	3,739
		<u>\$ 1,044</u>	<u>\$212,247</u>	<u>\$213,291</u>
<u>九十四年度</u>				
長期股權投資	八	\$ 38,277	\$ 8,417	\$ 46,694
出租資產	-	-	2,244	2,244
閒置資產	土	46,469	11,782	58,251
		<u>\$ 84,746</u>	<u>\$ 22,443</u>	<u>\$107,189</u>

註：該等損失係帳列本公司採權益法認列之投資淨損益項下。

六、重大之承諾事項

(一)截至九十五年十二月三十一日止，本公司為他人融資之背書保證明細如下：

公 司 名 稱	年 底 背 書 保 證 額	已 使 用 金 額
百慕達智寶	\$ 13,000 仟美元	\$ -
智寶蘇州	8,000 仟美元 與 350,000 仟元	1,200 仟美元
智寶香港	4,635 仟美元	84 仟美元
昱昕電子	1,000 仟美元 與 398,000 仟元	-
富昕科技	1,270,000 仟元 與 1,000 仟美元	210,000 仟元 775,657 仟元
曼谷智寶	40,000 仟泰銖	40,000 仟泰銖
蘇州世昕	3,000 仟美元	3,000 仟美元

(二)截至九十五年十二月三十一日止，本公司已開立未使用之信用狀餘額為 53 仟美元。

(三)富昕科技於九十四年七月二十八日與以大眾商業銀行為主辦銀行之聯貸銀行團簽訂五年期之中期抵押借款合同，合約金額計十億元，並由本公司及本公司副董事長陳國森以私人身分擔任連帶保證人。惟於九十五年九月八日簽訂增補合約解除本公司副董事長陳國森之連帶保證責任。

(四)本公司股東會於九十四年六月十四日通過與輝城電子股份有限公司（輝城公司）進行策略聯盟案，此一策略聯盟案之目的係為配合未來營運成長需求，加強整合產品線完整，提昇產品研發技術能力，進而降低經營成本及充分發揮人事資源利用，以提供客戶群完整解決方案。本公司原預訂九十四年九月三十日為股份交換基準日，惟受本公司與世昕公司合併案進度延遲之影響，換股基準日尚待董事會重新議定，股份交換比例為輝城公司每 1.06 股轉換本公司 1 股。本公司預計增資發行 37,553 仟股，作為受讓輝城公司 39,806 仟股（約佔其已發行股份 51.49%）之對價。

三、附註揭露事項

(一)重大交易事項相關資訊及(二)轉投資事業相關資訊

- 1.資金貸與他人：附表一。
- 2.為他人背書保證：附表二。
- 3.年底持有有價證券情形：附表三。
- 4.累積買進或賣出同一有價證券之金額達新台幣一億元或實收資本額 20%以上：附表四。
- 5.取得不動產之金額達新台幣一億元或實收資本額 20%以上：無。
- 6.處分不動產之金額達新台幣一億元或實收資本額 20%以上：無。
- 7.與關係人進、銷貨之金額達新台幣一億元或實收資本額 20%以上：附表五。
- 8.應收關係人款項達新台幣一億元或實收資本額 20%以上：附表六。
- 9.被投資公司名稱、所在地區等相關資訊：附表七。
- 10.被投資公司從事衍生性商品交易：

富昕科技九十五及九十四年度從事衍生性金融商品交易之目的，主要係為規避以外幣計價之淨資產或淨負債因匯率波動之風險及浮動利率計息負債之利率波動風險。截至九十五及九十四年底止，富昕公司尚未到期之衍生性金融商品合約列示如下：

九十五年底：無。

	幣 別	到 期 期 間	合 約 金 額 (仟 元)
<u>九十四年底</u>			
買入遠期外匯合約	日 幣	95.1.26~95.6.28	Yen167,500 仟元
利率交換合約	新台幣	96.9.29	\$100,000

富昕科技九十四年十二月三十一日，因利率交換合約及遠期外匯合約所產生之淨負債分別為 4,273 仟元及 1,028 仟元，帳列其他流動負債項下。九十五年及九十四年底已實現之遠期外匯合約兌換淨損失分別為 918 仟元及 6,873 仟元。

(1)市場風險

富昕科技截至九十五年底止並無遠期外匯買賣合約，因此不會受市場匯率變動之影響。

(2)信用風險

金融資產受到富昕科技之交易對方或他方未履合約之潛在影響，其影響包括富昕科技所從事金融商品之信用風險集中程度、組成要素、合約金額及其他應收款。

(3)流動性風險

富昕科技之營運資金足以支應，故未有因無法籌措資金以履行合約義務之流動性風險。

昱昕電子九十五及九十四年度從事衍生性金融商品交易，主要係為規避以外幣計價之淨資產因匯率波動之風險。截至九十五及九十四年底止，昱昕公司尚未到期之衍生性金融商品合約列示如下：

九十五年底：無。

九十四年底

金 融 商 品	合 約 金 額 (名 目 本 金)	信 用 風 險
出售遠期外匯合約	USD\$ 130,000	\$ -

九十四年底因遠期外匯合約所產生之應收款項（帳列其他金融資產—流動）為 49 仟元，於九十五及九十四年度產生之兌換淨益分別為 210 仟元及 65 仟元。

(1)市場風險

昱昕電子截至九十五年底止並無遠期外匯買賣合約，故不會受市場匯率變動之影響。

(2)信用風險

金融資產受到昱昕電子之交易對方或他方未履合約之潛在影響，其影響包括昱昕電子所從事金融商品之信用風險集中程度、組成要素、合約金額及其他應收款。

(3) 流動性風險

昱昕電子之營運資金足以支應，故未有因無法籌措資金以履行合約義務之流動性風險。

蘇州世昕九十五及九十四年度從事衍生性金融商品交易，主要係為賺取匯差，屬以交易為目的之交易活動。九十五及九十四年底止，蘇州世昕公司尚未到期之衍生性金融商品合約列示如下：
九十五年底：無。

	幣	別	到期日(期間)	合約金額(仟元)
<u>九十四年底</u>				
賣出遠期外匯	美金		95年4月	522
賣出遠期外匯	美金		95年5月	252
賣出遠期外匯	美金		95年7月	323
賣出遠期外匯	美金		95年9月	647

蘇州世昕九十四年底，為賺取匯率波動之價差而訂定之衍生性金融商品合約，所產生之淨負債為 782 仟元，帳列其他流動負債項下。

(1) 市場風險

蘇州世昕截至九十五年底止並無遠期外匯買賣合約，故不會受市場匯率變動之影響。

(2) 信用風險

金融資產受到蘇州世昕之交易對方或他方未履合約之潛在影響，其影響包括蘇州世昕所從事金融商品之信用風險集中程度、組成要素、合約金額及其他應收款。

上表列示之信用風險金額係以資產負債表日公平價值為正數之合約為評估對象。

(3) 流動性風險

蘇州世昕之營運資金足以支應，故未有因無法籌措資金以履行合約義務之流動性風險。

智寶香港從事換匯及遠期外匯交易之目的，主要係為規避以外幣計價之淨資產或淨負債因匯率波動之風險，屬非以交易為目的之交易活動。智寶香港九十五年及九十四年底無未到期之衍生性金融商品。

九十四年度因從事衍生性金融商品而產生之兌換損失為1,763仟元。

(1)市場風險

智寶香港截至九十五年底止並無遠期外匯買賣合約，故不會受市場匯率變動之影響。

(2)信用風險

金融資產受到智寶香港之交易對方或他方未履合約之潛在影響，其影響包括智寶香港所從事金融商品之信用風險集中度、組成要素、合約金額及其他應收款。

上表列示之信用風險金額係以資產負債表日公平價值為正數之合約為評估對象。

(3)流動性風險

智寶香港之營運資金足以支應，故未有因無法籌措資金以履行合約義務之流動性風險。

(三)大陸投資資訊

- 1.大陸被投資公司名稱、主要營業項目、實收資本額、投資方式、資金匯出入情形、持股比例、投資損益、期末投資帳面價值、已匯回投資損益及赴大陸地區投資限額：附表八。
- 2.與大陸被投資公司直接或間接由第三地區所發生下列之重大交易事項，暨其價格、付款條件、未實現損益：附表五。
- 3.與大陸被投資公司直接與間接經由第三地區事業提供票據背書保證或提供擔保品情形：附表二。
- 4.與大陸被投資公司直接與間接經由第三地區提供資金融通情形：附表一。
- 5.其他對當期損益或財務狀況有重大影響之交易事項：無。

六、部門別財務資訊

(一) 產業別資訊

本公司主要經營之電解電容器產業，其部門收入、部門損益及部門可辨認資產，皆占本公司所有產業部門各項合計數之百分之九十以上，無須另行揭露產業別資訊。

(二) 地區別資訊

本公司無國外營運部門。

(三) 外銷收入資訊

本公司九十五及九十四年度外銷收入如下：

地 區	九 十 五 年 度	九 十 四 年 度
亞 洲	\$256,340	\$455,135
其 他	91,928	177,035
	<u>\$348,268</u>	<u>\$632,170</u>

(四) 重要客戶資訊

本公司九十五及九十四年度重要客戶之營業收入如下：

客 戶	九 十 五 年 度		九 十 四 年 度	
	銷 貨 金 額	佔 收 入 比 率 (%)	銷 貨 金 額	佔 收 入 比 率 (%)
智寶香港	\$ 80,759	15	\$ 121,989	16

(承前頁)

編號	貸出公司	貸與對象	往來科目	本期最高額	期末餘額	利率區間(%)	資金性質(註一)	業務往來金額	有短期融通資金必要之原因	提列帳目	備抵額	擔名	保稱價		對個別對象資金貸與限額(註二)	資金貸與總限額(註三)
													保稱	價		
5	智寶電子(東莞)有限公司	智寶電子(蘇州)有限公司	長期應收聯屬公司款項—融貸款	\$ 91,850	\$ 91,850	-	(2)及(3)	\$ -	營運資金需求	\$ -	-	-	-	\$ -	\$ 828,888	\$1,657,776
		東莞世昕電子有限公司	長期應收聯屬公司款項—融貸款	116,987	-	-	(2)及(3)	-	營運資金需求	-	-	-	-	-	828,888	1,657,776
		上海東京有限公司	長期應收聯屬公司款項—融貸款	2,089	-	-	(2)及(3)	-	營運資金需求	-	-	-	-	-	828,888	1,657,776

註一：資金貸與性質之填寫方法如下：

- (1) 有業務往來者。
- (2) 有短期融通資金之必要者。
- (3) 為集團關係企業。

註二：係以智寶電子股份有限公司期末淨值 20% 為限。

註三：係以智寶電子股份有限公司期末淨值 40% 為限。

智寶電子股份有限公司

為他人背書保證

民國九十五年年度

附表二

單位：除另予說明外，
餘係新台幣仟元

編號	背書保證公司名稱	被背書保證公司名稱	對對象關係	單一企業保證之限額(註二)	本年度最高背書餘額	期末背書已使用金額		以財產擔保背書保證金額	累計背書保證金額之佔最近期財務報表淨值之比率	背書保證最高限額(註三)
						金額	度			
0	智寶電子股份有限公司	智寶電子(香港)有限公司 曼谷智寶電子有限公司 智寶電子(蘇州)有限公司	2 1 3	\$ 3,108,329 3,108,329 3,108,329	USD 278,000 THB 40,000,000 USD 1,200,000	USD 4,635,000 THB 40,000,000 USD 8,000,000	USD 83,700 THB 40,000,000 USD 1,200,000	- -\$ -	- 1% 1%	\$ 6,216,658 6,216,658 6,216,658
		百慕達商智寶控股有限公司 LUXON ELECTRONICS (BVI) CO., LTD. 蘇州世昕電子有限公司	2 2 3	3,108,329 3,108,329 3,108,329	USD 7,200,000 USD 4,566,400 USD 3,000,000	USD 13,000,000 -	- -	- -	- -	6,216,658 6,216,658 6,216,658
2	富昕科技股份有限公司	昱昕電子股份有限公司 富昕科技股份有限公司 上海東京電子有限公司(上海東京)	2 2 3	3,108,329 3,108,329 3,108,329	USD 228,000 USD 400,000 814,012	USD 398,000 USD 1,000,000 1,270,000	USD 210,000 -	定存單 HKD 8,252,057 EUR 878,751 USD 1,381,679	5% 19%	6,216,658 6,216,658
					RMB 2,000,000	USD 1,000,000	775,657	-	-	6,216,658

註一：背書保證者與被背書保證對象之關係有下列六種，標示種類即可：

1. 有業務關係之公司。
2. 直接持有普通股股權超過百分之五十之子公司。
3. 母公司與子公司持有普通股股權合併計算超過百分之五十之被投資公司。
4. 對公司直接或經由子公司間接持有普通股股權超過百分之五十之母公司。
5. 基於承擔工程需要之同業間依合約規定互保之公司。
6. 因共同投資關係由各出資股東依其持股比例對其背書保證之公司。

註二：係依智寶電子股份有限公司最近期財務報表股東權益淨值之75%為限額。

註三：係依智寶電子股份有限公司最近期財務報表股東權益淨值之150%為限額。

智寶電子股份有限公司
期末持有有價證券明細表

民國九十五年十二月三十一日

附表三

單位：新台幣千元

持有之公司	有價證券種類及名稱	與有價證券發行人之關係	帳列	科目	期股數/單位數	帳面金額	持股比例(%)	市價/股權淨值	備註
智寶電子股份有限公司	受益憑證	-	公平價值變動列入損益之金融資產—流動		1,464,697	\$ 20,000	-	\$ 20,001	(註一)
	群益安利基金	-	公平價值變動列入損益之金融資產—流動		2,357,847	35,000	-	35,109	(註一)
	群益安穩基金	-	公平價值變動列入損益之金融資產—流動		712,046	10,012	-	10,031	(註一)
	建弘台灣債券基金	-	公平價值變動列入損益之金融資產—流動						
	股票/股單								
	百慕達商智寶控股有限公司	採權益法計價之被投資公司	採權益法之長期股權投資		10,600,000	2,010,260	100	2,010,260	(註二)
	雷射科技股份有限公司	採權益法計價之被投資公司	採權益法之長期股權投資		133,217,830	355,945	84	457,871	(註二、三及四)
	LUXON ELECTRONICS (BVI) CO., LTD.	採權益法計價之被投資公司	採權益法之長期股權投資		4,462,463	352,724	100	437,594	(註二及三)
	昱昕電子股份有限公司	採權益法計價之被投資公司	採權益法之長期股權投資		34,755,790	212,194	83	212,194	(註二)
	大昕股份有限公司	採權益法計價之被投資公司	採權益法之長期股權投資		5,320,000	44,246	22	44,246	(註二及七)
	旭智投資有限公司	採權益法計價之被投資公司	採權益法之長期股權投資		-	45,943	100	45,943	(註二)
	智寶電子(香港)有限公司	採權益法計價之被投資公司	採權益法之長期股權投資		-	28,685	100	28,685	(註二)
	佑昕投資有限公司	採權益法計價之被投資公司	採權益法之長期股權投資		-	21,304	100	21,304	(註二)
	達擘電子股份有限公司	採權益法計價之被投資公司	採權益法之長期股權投資		1,639,995	1,675	82	1,675	(註二)
	世昕企業(香港)有限公司	採權益法計價之被投資公司	採權益法之長期股權投資		826,651	(15,521)	99	(15,521)	(註二)
盛華創業投資股份有限公司	採成本法計價之被投資公司	以成本衡量之金融資產—非流動		2,500,000	25,000	5	24,384	(註八)	
華昇創業投資股份有限公司	採成本法計價之被投資公司	以成本衡量之金融資產—非流動		6,500,000	61,000	5	52,844	(註八)	
台灣固網股份有限公司	採成本法計價之被投資公司	以成本衡量之金融資產—非流動		5,326,300	44,209	-	55,841	(註六)	
華大創業投資股份有限公司	採成本法計價之被投資公司	以成本衡量之金融資產—非流動		3,281,954	32,820	6	39,328	(註八)	
鑫寶創業投資股份有限公司	採成本法計價之被投資公司	以成本衡量之金融資產—非流動		2,500,000	25,000	7	26,664	(註八)	

(接次頁)

(承前頁)

持有之公司	有價證券種類及名稱	與有價證券發行人之關係	帳列	科目	期股數 / 單位數	帳面金額	額持比率(%)	市價 / 股權淨值	備註
	宏華創業投資股份有限公司	採成本法計價之被投資公司	以成本衡量之金融資產—非流動	2,000,000	\$ 20,000	2	\$ 21,560	(註八)	
	Advanced Desalination Inc.	採成本法計價之被投資公司	以成本衡量之金融資產—非流動	370,471	-	6	-	(註五)	
	II. COM INC.	採成本法計價之被投資公司	以成本衡量之金融資產—非流動	200,000	1,417	1	663	(註八)	
旭智投資有限公司	受益憑證 金復華債券基金	-	公平價值變動列入損益之金融資產—流動	3,382,843	43,000	-	43,253	(註一)	
	股票 達暉電子股份有限公司	採權益法計價之被投資公司	採權益法之長期股權投資	360,005	368	18	368	(註二)	
百慕達商智實控股有限公司	股票 智實電子(東莞)有限公司	採權益法計價之被投資公司	採權益法之長期股權投資	-	1,231,255	100	1,231,255	(註二)	
	智實電子(蘇州)有限公司	採權益法計價之被投資公司	採權益法之長期股權投資	-	449,670	100	449,670	(註二)	
昱昕電子股份有限公司	受益憑證 大眾駿馬債券基金	-	公平價值變動列入損益之金融資產—流動	467,522	5,071	-	5,093	(註一)	
	大眾債券基金	-	公平價值變動列入損益之金融資產—流動	694,997	9,000	-	9,051	(註一)	
	富邦金如意債券	-	公平價值變動列入損益之金融資產—流動	549,067	6,700	-	6,716	(註一)	
	富邦千禧龍債券	-	公平價值變動列入損益之金融資產—流動	849,098	10,000	-	10,011	(註一)	
	股票/股票 大昕股份有限公司	採權益法計價之被投資公司	採權益法之長期股權投資	3,650,000	30,355	15	30,355	(註二及七)	
	鈺鋒科技開發股份有限公司	採權益法計價之被投資公司	採權益法之長期股權投資	1,616,584	17,782	15	17,782	(註二)	
	VERTEX LCD INC.	採權益法計價之被投資公司	採權益法之長期股權投資	1,470,000	16,620	49	16,620	(註二)	
	達寬實業股份有限公司	採成本法計價之被投資公司	以成本衡量之金融資產—非流動	200,000	1,800	3	1,800	(註二)	
富昕科技股份有限公司	股票 智實電子股份有限公司	對本公司採權益法計價之被投資公司	備供出售之金融資產—非流動	805,110	3,670	-	7,351	(註一)	
	上海東京電子有限公司	採權益法計價之被投資公司	採權益法之長期股權投資	-	82,832	100	82,832	(註二)	
	優箔科技(毛里求斯)有限公司	採權益法計價之被投資公司	採權益法之長期股權投資	10	108	100	108	(註二)	

(接次頁)

(承前頁)

持有之公司	有價證券種類及名稱	與有價證券發行人之關係	帳列	科目	期股數 / 單位數	帳面金額	持股比例(%)	市價 / 股權淨值	備註
佑昕投資有限公司	受益憑證 金復華債券基金	—	公平價值變動列入損益之 金融資產—流動	金融資產—流動	297,729	\$ 3,800	—	\$ 3,807	(註一)
股	建弘台灣債券基金	—	公平價值變動列入損益之 金融資產—流動	金融資產—流動	333,390	4,690	—	4,697	(註一)
高昕科技股份有限公司	票	採成本法計價之被投資公司	以成本衡量之金融資產— 非流動	金融資產— 非流動	168,613	1,162	1	1,162	(註五)
Advanced Desalination Inc.	票	採成本法計價之被投資公司	以成本衡量之金融資產— 非流動	金融資產— 非流動	387,415	—	6	—	(註五)
LUXON ELECTRONICS (BVI) CO., LTD.	昱昕電子股份有限公司 雷昕科技股份有限公司	採權益法計價之被投資公司 採權益法計價之被投資公司	採權益法之長期股權投資 採權益法之長期股權投資	股權投資	1,639,000 245,552	10,011 1,762	4 —	10,011 1,762	(註二) (註二)
其	SOUND VICTORY LIMITED	採權益法計價之被投資公司	採權益法之長期股權投資	股權投資	689,000	13,883	100	13,883	(註二)
東莞世昕電子有限公司 羅克昕電子(上海)有限公司 蘇州世昕電子有限公司 東莞巨昕鋁製品有限公司 東莞永昕電子有限公司	其他	採權益法計價之被投資公司 採權益法計價之被投資公司 採權益法計價之被投資公司 採權益法計價之被投資公司 採權益法計價之被投資公司	採權益法之長期股權投資 採權益法之長期股權投資 採權益法之長期股權投資 採權益法之長期股權投資 採權益法之長期股權投資	股權投資	— — — — —	153,372 23,684 76,389 7,487 94,879	100 100 100 100 100	153,372 (23,684) (76,389) (7,487) 94,879	(註二) (註二) (註二) (註二) (註二)
SOUND VICTORY LTD.	東莞晟綱機械有限公司	採權益法計價之被投資公司	採權益法之長期股權投資	股權投資	—	(70,848)	100	(70,848)	(註二)

註一：係按上市櫃公司九十五年底之收盤價或各該基金九十五年底之淨資產價值。

註二：股權淨值係按經會計師審核之九十五年度財務報表認列。

註三：被投資公司年底帳面價值與股權淨值之差異，係因未攤銷之投資折價所致。

註四：被投資公司年底帳面價值與股權淨值之差異，係因子公司持有母公司股票同庫藏股票處理所致。

註五：由於該公司營運狀況欠佳，因此於九十五年全數提列永久性跌價損失。

註六：經評估該公司所取得之客觀證據，因是提列9,054仟元之跌價損失。

註七：大昕創業投資股份有限公司於九十五年八月更名為大昕股份有限公司。

註八：股權淨值係按未經會計師查核之九十五年財務報表認列。

智寶電子股份有限公司

累積買進或賣出同一有價證券之金額達新台幣一億元或實收資本額百分之二十以上

民國九十五年度

附表四

單位：新台幣仟元

買、賣之公司	有價證券種類及名稱	帳列科目	交易對象	關係	期		初買		入費		出費		其他		末		
					單	位	單	位	金	數	金	數	金	數	單	位	金
智寶電子股份有限公司	預付長期投資款(註) 百慕達智寶公司	長期投資	-	-	\$ 99,603	-	\$ 231,886	-	\$ -	-	\$ -	-	\$ -	-	\$ -	-	\$ 331,489 (註)

註：期初預付投資款 99,603 仟元及本期新增預付投資款 231,886 仟元，已辦妥變更登記，轉列對百慕達智寶公司之長投。

智寶電子股份有限公司

與關係人進、銷貨之金額達新台幣一億元或實收資本額百分之二十以上

民國九十五年度

附表五

單位：新台幣仟元

進(銷)公司	交易對象	關係	交易情形		交易條件與一般交易原	應收(付)款項	備註
			進(銷)貨	金額			
智寶電子公司	智寶蘇州公司	百慕達智寶公司採權益法評價之被投資公司	進	\$ 144,583	授信期不定期	(\$ 30,186)	(10)
香港智寶公司	東莞智寶公司	同為智寶電子股份有限公司採權益法評價之被投資公司	銷	(845,125)	授信期不定期	1,121	-
東莞智寶公司	東莞智寶公司	同為智寶電子股份有限公司採權益法評價之被投資公司	進	1,144,707	授信期不定期	(478,693)	(65)
東莞智寶公司	香港智寶公司	同為智寶電子股份有限公司採權益法評價之被投資公司	銷	(1,144,707)	授信期不定期	478,693	100
富昕科技公司	香港智寶公司	同為智寶電子股份有限公司採權益法評價之被投資公司	進	845,125	授信期不定期	(1,121)	(21)
東莞世昕公司	東莞世昕公司	同為智寶電子股份有限公司採權益法評價之被投資公司	銷	(186,759)	授信期不定期	44,862	25
智寶蘇州公司	富昕科技公司	同為智寶電子股份有限公司採權益法評價之被投資公司	進	186,759	授信期不定期	(44,862)	(18)
	智寶電子公司	百慕達智寶公司採權益法評價之被投資公司	銷	(144,583)	授信期不定期	30,186	8

智寶電子股份有限公司

應收關係人款項達新台幣一億元或實收資本額百分之二十以上

民國九十五年十二月三十一日

附表六

單位：新台幣仟元

帳列應收款項之公司	交易對象	關係	應收聯屬公司款項餘額	週轉率	逾期應收聯屬公司款項金額	應收聯屬公司款項式	應收聯屬公司款項金額	應收聯屬公司款項金額	抵備金額
智寶電子股份有限公司	蘇州世昕電子有限公司	LUXON ELECTRONICS(BVI) CO., LTD.採權益法計價之被投資公司	融貸款\$193,309	-	\$	-	\$	\$	-
	東莞世昕有限公司	LUXON ELECTRONICS(BVI) CO., LTD.採權益法計價之被投資公司	其他應收款 405,188	-	-	-	-	-	-
	百慕達商智寶控股有限公司	採權益法計價之被投資公司	融貸款 359,129	-	-	-	-	-	-
百慕達商智寶控股有限公司	國巨股份有限公司	對智寶電子股份有限公司採權益法計價之投資公司	存出保證金 100,000	-	-	-	-	-	-
	智寶電子(蘇州)有限公司	智寶電子股份有限公司採權益法計價之被投資公司	融貸款 516,628	-	-	-	-	-	-
智寶電子(東莞)有限公司	智寶電子(香港)有限公司	與對本公司採權益法計價之被投資公司有相同之母公司	帳款 478,693	2.43%	-	-	-	-	-
智寶電子(香港)有限公司	智寶電子股份有限公司	智寶電子股份有限公司採權益法計價之被投資公司	其他應收款 175,678	-	-	-	-	-	-
LUXON ELECTRONICS(BVI) CO., LTD.	東莞世昕電子有限公司	採權益法計價之被投資公司	其他應收款 317,014	-	-	-	-	-	-

智寶電子股份有限公司
被投資公司資訊
民國九十五年度

附表七

單位：新台幣仟元

投資公司名稱	被投資公司名稱	所在地區	主要營業項目	原本期	始期	末上	實期	金額	未	期	額	持	面	帳	金	有	被	投	資	公	司	本	期	認	列	之	備	註		
				本	期	末	上	期	末	期	額	比	率	(%)	帳	金	額	本	期	益	公	司	投	資	(損)	益				
智寶電子股份有限公司	百慕達商智寶控股有限公司	百慕達	轉投資海外業務	\$ 1,355,727	\$ 1,024,238	\$ 1,024,238	\$ 1,024,238	10,600,000	100	100	100	100	\$ 2,010,260	16,284	16,284	16,284	16,284	16,284	16,284	16,284	16,284	16,284	16,284	16,284	16,284	16,284	16,284	16,284	採權益法計價之被投資公司	
	達暉電子股份有限公司	台北市	製造及銷售電容器產品	98,400	98,400	98,400	98,400	1,639,995	82	82	82	82	1,675	1,356	1,356	1,356	1,356	1,356	1,356	1,356	1,356	1,356	1,356	1,356	1,356	1,356	1,356	1,356	採權益法計價之被投資公司	
	旭智投資有限公司	台北市	一般投資業務	75,143	75,143	75,143	75,143	-	100	100	100	100	45,943	93	93	93	93	93	93	93	93	93	93	93	93	93	93	93	採權益法計價之被投資公司	
	智寶電子(香港)有限公司	香港	電子產品進出口業務	40	40	40	40	-	100	100	100	100	28,685	45	45	45	45	45	45	45	45	45	45	45	45	45	45	45	採權益法計價之被投資公司	
	LUXON ELECTRONICS (BVI) CO., LTD.	英屬維京群島	轉投資海外業務	402,003	402,003	402,003	402,003	4,462,463	100	100	100	100	352,724	60,900	60,900	60,900	60,900	60,900	60,900	60,900	60,900	60,900	60,900	60,900	60,900	60,900	60,900	60,900	採權益法計價之被投資公司	
	富昕科技股份有限公司	桃園縣	鋁箔電蝕、化成、製造及設備製造	666,777	666,777	666,777	666,777	133,217,830	84	84	84	84	355,945	378,741	378,741	378,741	378,741	378,741	378,741	378,741	378,741	378,741	378,741	378,741	378,741	378,741	378,741	378,741	採權益法計價之被投資公司	
	昱昕電子股份有限公司	台北縣	電子資訊產品之基板加工業務	208,876	208,876	208,876	208,876	34,755,790	83	83	83	83	212,194	17,271	17,271	17,271	17,271	17,271	17,271	17,271	17,271	17,271	17,271	17,271	17,271	17,271	17,271	17,271	17,271	採權益法計價之被投資公司
	世昕企業(香港)有限公司	香港	鋁質電解電容器產品及材料之轉口貿易	15,928	15,928	15,928	15,928	826,651	99	99	99	99	15,521	212	212	212	212	212	212	212	212	212	212	212	212	212	212	212	212	採權益法計價之被投資公司
	佑昕投資有限公司	台北市	一般投資業務	23,184	23,184	23,184	23,184	-	100	100	100	100	21,304	6,139	6,139	6,139	6,139	6,139	6,139	6,139	6,139	6,139	6,139	6,139	6,139	6,139	6,139	6,139	6,139	採權益法計價之被投資公司
	大昕股份有限公司	台北縣	一般投資業務	53,253	53,253	53,253	53,253	5,320,000	22	22	22	22	44,246	33,624	33,624	33,624	33,624	33,624	33,624	33,624	33,624	33,624	33,624	33,624	33,624	33,624	33,624	33,624	33,624	採權益法計價之被投資公司
旭智投資有限公司	達暉電子股份有限公司	台北市	製造及銷售電容器產品	21,600	21,600	21,600	21,600	360,005	18	18	18	18	368	1,356	1,356	1,356	1,356	1,356	1,356	1,356	1,356	1,356	1,356	1,356	1,356	1,356	1,356	1,356	1,356	採權益法計價之被投資公司
百慕達商智寶控股有限公司	智寶電子(東莞)有限公司	中國大陸東莞市	製造及銷售電容器產品	594,706	594,706	594,706	594,706	-	100	100	100	100	1,290,827	75,980	75,980	75,980	75,980	75,980	75,980	75,980	75,980	75,980	75,980	75,980	75,980	75,980	75,980	75,980	75,980	採權益法計價之被投資公司
	智寶電子(蘇州)有限公司	中國大陸蘇州市	製造及銷售電容器產品	516,570	416,967	416,967	416,967	-	100	100	100	100	469,584	27,619	27,619	27,619	27,619	27,619	27,619	27,619	27,619	27,619	27,619	27,619	27,619	27,619	27,619	27,619	27,619	採權益法計價之被投資公司
佑昕投資有限公司	昱昕電子股份有限公司	台北縣	電子資訊產品之基板加工業務	720	720	720	720	1,639,000	4	4	4	4	10,011	17,271	17,271	17,271	17,271	17,271	17,271	17,271	17,271	17,271	17,271	17,271	17,271	17,271	17,271	17,271	17,271	採權益法計價之被投資公司
	富昕科技股份有限公司	桃園縣	鋁箔電蝕、化成、製造及設備製造	4,150	4,150	4,150	4,150	245,552	-	-	-	-	1,762	378,741	378,741	378,741	378,741	378,741	378,741	378,741	378,741	378,741	378,741	378,741	378,741	378,741	378,741	378,741	378,741	採權益法計價之被投資公司
LUXON ELECTRONICS (BVI) CO., LTD.	東莞世昕電子有限公司	中國大陸東莞市	電解電容器之製造及買賣	542,770	542,770	542,770	542,770	-	100	100	100	100	153,372	10,059	10,059	10,059	10,059	10,059	10,059	10,059	10,059	10,059	10,059	10,059	10,059	10,059	10,059	10,059	10,059	採權益法計價之被投資公司
	羅克昕電子(上海)有限公司	中國大陸上海市	電解電容器之加工及轉口買賣	6,444	6,444	6,444	6,444	-	100	100	100	100	23,684	5,049	5,049	5,049	5,049	5,049	5,049	5,049	5,049	5,049	5,049	5,049	5,049	5,049	5,049	5,049	5,049	採權益法計價之被投資公司

(接次頁)

(承前頁)

投資公司名稱	被投資公司名稱	所在地區	主要營業項目	原本期	始期	投資	金額	期	末	期	末	數	比率	(%)	持	面	額	金	額	有	被	投	資	公	司	本	期	認	列	之	備	註
				本	期	末	上	期	末	期	末	數								本	期	認	列	之	備							
蘇州世昕電子有限公司	蘇州世昕電子有限公司	中國大陸 蘇州市	電解電容器之製造及買賣	\$ 345,941	\$ 345,941	\$	345,941		345,941			-	100							76,389				60,488								採權益法計價之被投資公司
SOUND VICTORY LTD.	SOUND VICTORY LTD.	英屬維京群島	機器設備之銷售及轉投資業務	19,304	19,304		19,304		19,304		689,000		100							13,883				468								採權益法計價之被投資公司
東莞巨昕鋁製品有限公司	東莞巨昕鋁製品有限公司	中國大陸 東莞市	電解電容器材料之製造及買賣	20,129	20,129		20,129		20,129				100							7,487				688								採權益法計價之被投資公司
東莞永昕電子有限公司	東莞永昕電子有限公司	中國大陸 東莞市	電解電容器材料之製造及買賣	74,005	74,005		74,005		74,005				100							94,879				18,137								採權益法計價之被投資公司
富昕科技股份有限公司	優箔科技(毛里求斯)有限公司	毛里求斯	投資控股業務	340	340		340		340		10		100							108				42								採權益法計價之被投資公司
上海東京電子有限公司	上海東京電子有限公司	中國大陸 上海市	鋁箔研發及化成鋁箔之銷售業務	170,107	170,107		170,107		61,868				100							82,832				7,914								採權益法計價之被投資公司
SOUND VICTORY LTD.	東莞晟鋼機械有限公司	中國大陸 東莞市	鋁質電解電容器用生產設備之製造及組裝業務	18,202	18,202		18,202		18,202				100							70,848				2,440								採權益法計價之被投資公司
昱昕電子股份有限公司	大昕股份有限公司	台北縣	一般投資業務	50,000	50,000		50,000		50,000		3,650,000		15							30,355				33,624								採權益法計價之被投資公司
鈺緯科技開發股份有限公司	鈺緯科技開發股份有限公司	台北縣	一般投資業務	42,252	42,252		42,252		42,252		1,489,940		15							17,782				8,134								採權益法計價之被投資公司
VERTEX LCD INC.	VERTEX LCD INC.	美國	一般投資業務	10,000	10,000		10,000		10,000		1,470,000		49							16,620				5,228								採權益法計價之被投資公司
昱盛投資股份有限公司	昱盛投資股份有限公司	台北縣	一般投資業務	-	-		-		16,000				-							-				25								註二
Luxon Enterprise (BVI) Co., Ltd.	Luxon Enterprise (BVI) Co., Ltd.	英屬維京群島	一般投資業務	-	-		-		6,452				-							-				82								註二

註一：被投資公司之帳面金額及本年度損益係依被投資公司同期間經會計師查核之財務報表認列。

註二：已於九十五年年度完成解散清算程序。

註三：大昕創業投資股份有限公司於九十五年八月更名為大昕股份有限公司。

五、最近年度經會計師查核簽證之母子公司合併財務報表

Deloitte
勤業眾信

勤業眾信會計師事務所
105台北市民生東路三段156號12樓

Deloitte & Touche
12th Floor, Hung-Tai Plaza
156 Min Sheng East Road, Sec. 3
Taipei 105, Taiwan, ROC
Tel: +886 (2) 2545-9988
Fax: +886 (2) 2545-9966
www.deloitte.com.tw

會計師查核報告

智寶電子股份有限公司 公鑒：

智寶電子股份有限公司及其子公司民國九十五年及九十四年十二月三十一日之合併資產負債表，暨民國九十五年及九十四年一月一日至十二月三十一日之合併損益表、合併股東權益變動表及合併現金流量表，業經本會計師查核竣事。上開合併財務報表之編製係管理階層之責任，本會計師之責任則為根據查核結果對上開合併財務報表表示意見。

本會計師係依照會計師查核簽證財務報表規則及一般公認審計準則規劃並執行查核工作，以合理確信合併財務報表有無重大不實表達。此項查核工作包括以抽查方式獲取合併財務報表所列金額及所揭露事項之查核證據、評估管理階層編製合併財務報表所採用之會計原則及所作之重大會計估計，暨評估合併財務報表整體之表達。本會計師相信此項查核工作可對所表示之意見提供合理之依據。

依本會計師之意見，第一段所述合併財務報表在所有重大方面係依照證券發行人財務報告編製準則、商業會計法及商業會計處理準則中與財務會計準則相關之規定暨一般公認會計原則編製，足以允當表達智寶電子股份有限公司及其子公司民國九十五年及九十四年十二月三十一日之合併財務狀況，暨民國九十五年及九十四年一月一日至十二月三十一日之合併經營成果與合併現金流量。

如合併財務報表附註三所述，智寶電子股份有限公司及其子公司自民國九十五年一月一日起，採用新發布之財務會計準則公報第三十四號「金融商品之會計處理準則」及第三十六號「金融商品之表達與揭露」，以及其他相關公報配合新修訂之條文。

勤業眾信會計師事務所

會計師 施 景 彬

會計師 吳 恩 銘

施景彬



吳恩銘



財政部證券暨期貨管理委員會核准文號
台財證六字第 0920123784 號

財政部證券暨期貨管理委員會核准文號
台財證六字第 0920123784 號

中 華 民 國 九 十 六 年 三 月 十 九 日



單位：新台幣千元，惟每股面額為元

代碼	民國九十五年十二月三十一日		民國九十四年十二月三十一日		負債及股東權益	民國九十五年十二月三十一日		民國九十四年十二月三十一日	
	金額	%	金額	%		金額	%	金額	%
1100	\$ 554,941	7	\$ 554,672	6	2100	\$ 868,933	11	\$ 1,562,402	17
1310	147,769	2	133,848	2	2110	99,937	1	112,384	1
1120	39,804	-	79,858	1	2120	90,033	1	63,707	1
1140	1,435,769	18	1,481,657	16	2140	677,634	8	764,418	8
1150	40,933	1	7,765	-	2150	284	-	178,786	2
1160	16,291	1	37,920	3	2160	176,230	2	1,880	-
1190	121,343	1	241,827	3	2288	330,000	4	994,788	11
1210	863,943	11	971,337	11	21XX	91,376	1	50,163	-
1282	54,700	1	-	-	21XX	2,334,427	29	3,728,138	41
1286	21,373	-	35,434	-	2420	1,350,000	17	387,282	5
1288	28,598	-	57,354	-	2510	96,239	1	96,239	1
11XX	3,325,482	41	3,601,772	40	2810	39,696	-	28,658	-
1421	109,003	1	118,670	2	2820	2,011	-	2,390	-
1480	212,408	3	296,662	3	2888	3,003	-	882	-
14XX	321,411	4	415,332	5	28XX	44,710	-	31,890	-
1501	390,754	5	644,066	7	28XX	3,825,428	47	4,253,639	47
1521	1,360,326	17	1,933,081	22	3110	369,595	46	3,695,945	41
1531	3,231,300	40	3,572,284	40	3150	3,753,888	46	84,507	-
1551	32,509	3	37,761	3	31XX	3,753,888	46	3,790,452	42
1561	283,427	3	369,943	4	3210	554,629	7	560,031	6
15X1	5,298,516	65	6,557,135	73	3220	53,889	1	28,814	1
1538	284,621	4	284,621	3	3250	6,549	18	18	-
15V1	5,583,137	69	6,841,756	76	32XX	615,082	8	589,967	7
15V9	1,752,125	21	1,914,928	21	3310	23,298	-	49,793	-
1599	544,973	7	602,379	7	3320	13,967	-	66,343	1
1671	3,286,039	41	4,324,440	48	3353	(492,466)	(6)	(79,561)	(1)
1672	4,100	-	15,639	-	33XX	(455,891)	(6)	(36,372)	-
15XX	35,295	-	18,671	-	3420	36,194	-	(12,663)	-
15XX	3,325,434	41	4,358,759	48	3450	(3,793)	-	66,343	1
1720	9,456	-	22,965	-	3460	(3,175)	-	(704)	-
1770	28,707	1	27,039	-	3460	273,248	3	273,248	3
1780	27,864	1	57,412	1	3510	305,061	4	291,961	3
11XX	66,111	-	107,417	-	3510	(72,304)	(1)	(82,226)	(1)
1800	7,300	-	7,300	-	3610	4,144,439	51	4,384,739	51
1820	114,205	1	111,899	1	36XX	117,320	2	172,726	2
1830	73,820	1	88,842	1	36XX	4,261,759	53	4,357,475	53
1810	690,963	9	107,810	1	3700	96,239	1	96,239	1
1860	134,586	2	189,756	2	3710	96,239	1	96,239	1
1880	27,287	-	22,227	-	3720	96,239	1	96,239	1
18XX	1,088,761	13	927,834	6	3730	96,239	1	96,239	1
11XX	\$ 8,087,185	100	\$ 9,011,114	100	3740	96,239	1	96,239	1



會計主管：

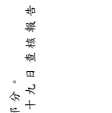

經理人：



董事長：



本合併財務報表之一部分，
併所民國九十六年三月十九日蓋樣報告。

智寶電子股份有限公司及其子公司

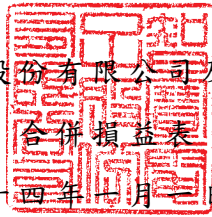

民國九十五年及九十四年一月一日至十二月三十一日

單位：除每股純損為新台幣元外，餘為仟元

代碼	九 十 五 年 度		九 十 四 年 度	
	金 額	%	金 額	%
	營業收入(附註二及二十四)			
4110	\$3,718,510	96	\$1,779,582	95
4170	<u>61,398</u>	<u>2</u>	<u>15,825</u>	<u>1</u>
4100	3,657,112	94	1,763,757	94
4660	<u>217,034</u>	<u>6</u>	<u>114,959</u>	<u>6</u>
4000	<u>3,874,146</u>	<u>100</u>	<u>1,878,716</u>	<u>100</u>
	營業成本(附註二十一及二十四)			
5110	3,336,350	86	1,482,427	79
5660	<u>146,980</u>	<u>4</u>	<u>97,279</u>	<u>5</u>
5000	<u>3,483,330</u>	<u>90</u>	<u>1,579,706</u>	<u>84</u>
5910	<u>390,816</u>	<u>10</u>	<u>299,010</u>	<u>16</u>
	營業費用(附註二十一及二十四)			
6100	151,732	4	94,086	5
6200	332,482	8	133,133	7
6300	<u>24,143</u>	<u>1</u>	<u>1,986</u>	<u>-</u>
6000	<u>508,357</u>	<u>13</u>	<u>229,205</u>	<u>12</u>
6900	(<u>117,541</u>)	(<u>3</u>)	<u>69,805</u>	<u>4</u>
	營業外收入及利益			
7270	25,802	1	30,000	2
7110	16,039	1	3,897	-
7120	4,365	-	2,681	-
7130	-	-	21,150	1
7140	762	-	36,543	2

(接次頁)

(承前頁)

代碼		九 十 五 年 度		九 十 四 年 度	
		金 額	%	金 額	%
7160	兌換淨益(附註二)	\$ 54,188	1	\$ -	-
7210	租金收入(附註十一)	11,316	-	2,240	-
7310	金融資產評價利益(附註二、三及六)	493	-	271	-
7480	其 他	<u>23,027</u>	<u>1</u>	<u>50,812</u>	<u>3</u>
7100	營業外收入及利益合計	<u>135,992</u>	<u>4</u>	<u>147,594</u>	<u>8</u>
	營業外費用及損失				
7510	利息費用(附註六)	110,992	3	60,563	3
7521	採權益法認列之投資淨損(附註八及二十六)	9,508	-	1,307	-
7530	處分固定資產淨損(附註二)	2,064	-	-	-
7540	長期股權投資損失(附註二及八)	15,870	-	4,000	-
7560	兌換淨損(附註二及六)	-	-	27,159	2
7570	存貨跌價及報廢損失(附註二)	67,152	2	77,718	4
7620	資產減損損失(附註九、十一、十二及二十六)	213,291	6	107,189	6
7880	其他(附註八)	<u>82,447</u>	<u>2</u>	<u>31,288</u>	<u>2</u>
7500	營業外費用及損失合計	<u>501,324</u>	<u>13</u>	<u>309,224</u>	<u>17</u>
7900	稅前損失	(482,873)	(12)	(91,825)	(5)
8110	所得稅利益(費用)(附註二及二十)	(<u>66,945</u>)	(<u>2</u>)	<u>982</u>	<u>-</u>
8900	會計原則變動累積影響數前淨損失	(549,818)	(14)	(90,843)	(5)
9300	會計原則變動累積影響數(附註三)	<u>1,252</u>	<u>-</u>	<u>-</u>	<u>-</u>
9600	合併總純損	(<u>\$ 548,566</u>)	(<u>14</u>)	(<u>\$ 90,843</u>)	(<u>5</u>)

(接次頁)

(承前頁)

代碼		九 十 五 年 度		九 十 四 年 度	
		金 額	%	金 額	%
	歸屬予：				
9601	母公司股東	(\$ 492,466)	(13)	(\$ 79,561)	(4)
9602	少數股權	(<u>56,100</u>)	(<u>1</u>)	(<u>11,282</u>)	(<u>1</u>)
		(<u>\$ 548,566</u>)	(<u>14</u>)	(<u>\$ 90,843</u>)	(<u>5</u>)
代碼		稅 前	稅 後	稅 前	稅 後
9750	每股純損 (附註二十二) 基本及稀釋每股純損	(<u>\$ 1.37</u>)	(<u>\$ 1.36</u>)	(<u>\$ 0.31</u>)	(<u>\$ 0.35</u>)

後附之附註係本合併財務報表之一部分。

(參閱勤業眾信會計師事務所民國九十六年三月十九日查核報告)

董事長：



經理人：



會計主管：



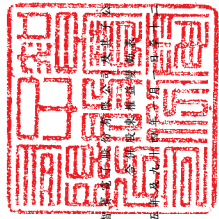

民國九十五年三月三十一日

單位：除每股股利為新台幣外，餘為仟元

發行人	股本		資本公積		盈餘公積		其他		股東權益淨額	
	股數	金額	附註二、十七及十九	附註二、十七及十九	附註二、十七及十九	附註二、十七及十九	附註二、十七及十九	附註二、十七及十九	附註二、十七及十九	附註二、十七及十九
九十四年一月一日餘額	189,013	\$ 1,900,122	\$ 819,598	\$ 44,312	\$ 71,824	\$ 114,333	\$ -	\$ -	\$ -	\$ 2,702,893
資產重估增值	-	-	-	-	-	-	-	-	273,348	273,348
九十三年度盈餘分配	-	-	-	-	5,481	(5,481)	-	-	-	-
提列法定公積	-	-	-	-	66,343	(66,343)	-	-	-	-
提列特別盈餘公積	-	-	-	-	-	-	-	-	-	-
庫藏股註銷-5,000仟股	(5,000)	(50,000)	6,413	-	-	-	-	43,587	-	-
買入庫藏股-4,132仟股	-	-	-	-	-	-	-	-	(36,164)	(36,164)
合併條件新取得世研公司淨資產	175,582	1,755,813	(142,641)	-	-	-	-	(51,019)	188,819	1,765,972
資本公積補充股本-5%	-	-	94,507	-	-	-	-	-	-	-
九十四年度合併總帳損	-	-	-	-	(79,561)	-	-	-	(11,282)	(90,843)
因長期股權投資而發生	-	-	1,104	-	-	-	-	-	83	1,187
外幣長期應收帳項公司款項換算調整數	-	-	-	-	-	15,364	-	-	-	15,364
認列被投資公司之長投未實現跌價損失	-	-	-	-	-	-	(704)	-	(39)	(743)
外幣長期股權投資換算調整數	-	-	-	-	-	86,306	-	-	147	86,453
少數股權增加	-	-	-	-	-	-	-	-	8	8
九十四年十二月三十一日餘額	309,595	3,695,945	94,507	49,793	66,343	(79,561)	(12,663)	(704)	172,736	4,757,415
資本公積轉增資-九十五年一月十六日	9,450	94,507	(94,507)	-	-	-	-	-	-	-
子公司出售母公司股票	-	-	-	-	-	-	-	-	3,041	3,041
未認列為退休基金成本之淨損失	-	-	-	-	-	-	(537)	-	-	(537)
九十四年度法定及特別盈餘公積彌補虧損	-	-	-	(26,585)	(52,976)	79,561	-	-	-	-
庫藏股註銷-3,656仟股	(3,656)	(36,564)	19,673	-	-	-	-	-	16,891	-
九十五年合併總帳損	-	-	-	-	(492,466)	-	-	-	(56,100)	(548,566)
因長期股權投資而發生	-	-	5,445	-	-	-	-	-	-	5,445
外幣長期應收帳項公司款項換算調整數	-	-	-	-	-	(1,441)	-	-	-	(1,441)
認列被投資公司之金融商品未實現損失	-	-	-	-	-	-	-	531	250	781
認列被投資公司之未認列為退休基金成本之淨損失	-	-	-	-	-	-	(5,171)	-	(1,021)	(6,192)
外幣長期股權投資換算調整數	-	-	-	-	-	50,298	-	-	1,455	51,753
九十五年十二月三十一日餘額	375,389	3,753,888	\$ 615,085	\$ 23,208	\$ 13,367	(492,466)	\$ 36,104	(5,708)	\$ 117,520	\$ 4,261,759



董事長：

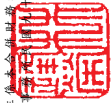

會計主管：



(參閱新華實業股份有限公司合併財務報表之一部分。九十五年三月十九日查核報告)

智寶電子股份有限公司及其子公司

合併現金流量表

民國九十五年及九十四年一月一日至十二月三十一日

單位：新台幣仟元

	九十五年度	九十四年度
營業活動之現金流量		
合併總純損	(\$ 548,566)	(\$ 90,843)
會計原則變動累積影響數	(1,252)	-
會計原則變動累積影響數前淨損失	(549,818)	(90,843)
提列呆帳損失	17,373	13,069
折舊及攤銷	367,558	218,933
資產減損損失	213,291	107,189
存貨跌價及報廢損失	67,152	77,718
金融資產評價利益	(493)	(271)
處分投資淨益	(762)	(36,543)
採權益法認列之投資淨損	9,508	1,307
長期股權投資損失	15,870	4,000
被投資公司清算損失	37	-
處分固定資產淨損(益)	2,064	(21,150)
遞延所得稅	69,229	346
退休金負債未提撥數	8,743	18,938
營業資產及負債項目淨變動		
交易目的金融資產一流動	(14,683)	-
應收票據	40,154	(29,008)
應收帳款	28,515	43,769
應收聯屬公司款項	(33,168)	69,227
存貨	40,242	197,941
其他應收款	14,324	(32,083)
其他流動資產	28,758	252,896
應付票據	26,326	41,796
應付帳款	(86,784)	(166,335)
應付聯屬公司款項	284	(64,745)
應付費用	(2,556)	(28,188)
應付代購設備款	-	(78,839)
應付所得稅	(1,880)	(1,625)
其他流動負債	43,064	(30,325)
營業活動之淨現金流入	<u>302,348</u>	<u>467,174</u>

(接次頁)

(承前頁)

	<u>九十五年</u>	<u>九十四年</u>
投資活動之現金流量		
備供出售金融資產—流動減少	\$ -	\$ 397,480
其他金融資產—流動減少	120,484	18,660
處分長期股權投資價款	7,305	40,969
收到被投資公司退回股款	83,405	2,419
購置固定資產	(204,408)	(171,302)
處分固定資產價款	101,253	66,776
存出保證金(增加)減少	(2,304)	11,939
其他資產淨增加	(30,869)	(29,753)
無形資產增加	-	(13,920)
投資活動之淨現金流入	<u>74,866</u>	<u>323,268</u>
融資活動之現金流量		
短期借款減少	(693,079)	(701,972)
應付短期票券減少	(12,447)	(162,280)
長期銀行借款增加(減少)	287,930	(42,554)
存入保證金增加(減少)	(379)	1,963
其他負債增加(減少)	2,121	(13,508)
因合併世昕公司及其子公司而增加		
現金	-	229,170
庫藏股票買回成本	-	(36,164)
少數股權變動	-	199
融資活動之淨現金流出	<u>(415,854)</u>	<u>(725,146)</u>
匯率影響數	<u>38,909</u>	<u>118,062</u>
子公司首次併入影響數	<u>-</u>	<u>3,052</u>
現金淨增加	269	186,410
年初現金餘額	<u>554,672</u>	<u>368,262</u>
年底現金餘額	<u>\$ 554,941</u>	<u>\$ 554,672</u>
現金流量資訊之補充揭露		
支付利息	<u>\$ 91,512</u>	<u>\$ 63,543</u>
支付所得稅	<u>\$ 3,606</u>	<u>\$ 376</u>

(接次頁)

(承前頁)

	<u>九十五年</u>	<u>九十四年</u>
不影響現金流量之投資活動		
固定資產轉閒置資產	\$ 688,117	\$ 178,672
固定資產轉出租資產	\$ -	\$ 91,087
固定資產轉待售資產	\$ 54,700	\$ -
土地使用權轉閒置資產	\$ 25,810	\$ -
存貨轉列其他資產	\$ -	\$ 4,246
不影響現金流量之融資活動		
庫藏股註銷	\$ 16,891	\$ -
一年內到期之長期銀行借款	\$ 330,000	\$ 994,788
部分影響現金流量之投資活動		
購置固定資產	(\$ 202,557)	(\$ 182,040)
應付工程設備款增加(減少)	(1,851)	10,738
購置固定資產支付現金	(\$ 204,408)	(\$ 171,302)
處分長期股權投資價款	\$ -	\$ 48,274
其他應收款增加	7,305	(7,305)
處分長期股權投資取得現金	\$ 7,305	\$ 40,969

與世昕企業股份有限公司及其子公司合併補充資訊揭露：

九十四年十月三十一日發行新股 175,582 仟股，合併世昕企業股份有限公司及其子公司，其資產與負債公平價值表列如下：

現金	\$ 229,170
應收票據及帳款	869,777
存貨	627,356
其他流動資產	552,594
長期股權投資	323,301
固定資產	2,395,198
無形資產及其他資產	255,973
短期借款	(1,704,441)
應付票據及帳款	(633,678)
其他流動負債	(460,564)
其他負債	(892,533)
	1,562,153
乘以取得股權百分比	× 100%

(接次頁)

(承前頁)

	\$1,562,153
庫藏股	<u>51,019</u>
	1,613,172
合併發行新股成本	(<u>1,613,172</u>)
合併世昕企業股份有限公司及其子公司支付總價款	-
減：合併世昕企業股份有限公司及其子公司之現金餘額	(<u>229,170</u>)
合併世昕企業股份有限公司及其子公司增加之淨現金	(<u>\$ 229,170</u>)

後附之附註係本合併財務報表之一部分。

(參閱勤業眾信會計師事務所民國九十六年三月十九日查核報告)

董事長：



經理人：



會計主管：



智寶電子股份有限公司及其子公司

合併財務報表附註

民國九十五及九十四年度

(除另註明外，金額以新台幣仟元為單位)

一、公司沿革

智寶電子股份有限公司(母公司)設立於六十七年，主要從事於電容器之產銷。母公司之股票於八十七年八月二十九日起於台灣證券交易所上市。

母公司為拓展業務，整合產品線、研究技術與資源，提升對客戶的服務能力，促進合理經營並擴大營業規模暨加強經濟規模效益，於九十四年六月十四日之股東常會通過與世昕企業股份有限公司(世昕公司)合併事宜。世昕公司於七十年設立，八十八年三月股票上市，主要從事於電解電容器之製造及買賣。母公司董事會並於九十四年十月五日決議以九十四年十月三十一日為合併基準日。

依合併契約之內容，母公司為存續公司，世昕公司為消滅公司，合併換股比例為：世昕公司普通股 1.685 股換發母公司普通股股票 1 股。母公司於九十四年十月三十一日發行普通股 175,582 仟股，交換世昕公司普通股 295,855 仟股，每股發行價格以母公司股票九十四年三月十三日至四月十二日期間於台灣證券交易所股票交易收盤平均價計算，每股為 9.1876 元，依此併購條件，母公司併購世昕公司之成本為 1,613,172 仟元。

上述合併係採「購買法」處理，母公司將世昕公司合併基準日之資產及負債按其公平價值入帳，明細如下：

資 產	
流動資產	\$1,215,619
長期股權投資	1,561,743
固定資產—淨額	122,581
無形資產	16,086
其他資產	33,480
	<u>2,949,509</u>

(接次頁)

(承前頁)

負債	
流動負債	(\$1,371,428)
其他負債	(<u>15,928</u>)
	(<u>1,387,356</u>)
庫藏股票	<u>51,019</u>
淨值	<u>\$1,613,172</u>

百慕達商智寶控股有限公司、LUXON ELECTRONICS (BVI) Co., Ltd 及優箔科技(毛里求斯)有限公司，以投資各種生產事業為主要業務。

智寶電子(香港)有限公司及世昕企業(香港)有限公司，主要從事於各種電子零組件及相關電子產品之買賣。

昱昕電子股份有限公司，主要從事於各種液晶顯示器、電子零組件及高畫質電視等相關電子產品之製造、加工及買賣。

旭智投資有限公司及佑昕投資有限公司，主要從事一般投資業務。

富昕科技股份有限公司，主要從事鋁材二次加工、電子零組件製造、電子材料批發、零售、機械設備製造及表面處理等業務，並於八十九年十二月二十六日經行政院金融監督管理委員會證券期貨局核准補辦公開發行，惟業已於九十五年六月十三日經主管機關核准撤銷公開發行，富昕公司董事會於九十五年十二月二十六日決議減少資本 804,527 仟元，減少已發行股份 80,453 仟股，並決議現金增資發行新股 25,000 仟股，每股按面額 10 元發行，計增加實收股本 250,000 仟元，上述減資暨現金增資發行新股案，業經經濟部於九十六年二月十五日核准變更登記。東京世昕株式會社已於九十五年度辦理解散清算完成；上海東京電子有限公司，主要從事鋁箔研發及化成鋁箔之銷售業務。

達擘電子股份有限公司，主要從事製造及銷售電容器產品業務。

智寶電子(東莞)有限公司、智寶電子(蘇州)有限公司、東莞世昕電子有限公司及蘇州世昕電子有限公司，主要從事電解電容器之製造及買賣；東莞巨昕鋁製品有限公司及東莞永昕電子有限公司，主要從事電解電容器材料之製造及買賣；羅克昕電子(上海)有限公司，主要從事電解電容器之加工及轉口買賣；SOUND VICTORY LTD.，主要

從事機器設備之銷售及轉投資業務；東莞晟網機械有限公司，主要從事鋁質電解電容器用設備之製造及組裝業務。

於九十五及九十四年底，母子公司合計員工人數分別為 3,789 人及 4,229 人。

九十五年底母公司與子公司之投資關係及持股比例如下所示：

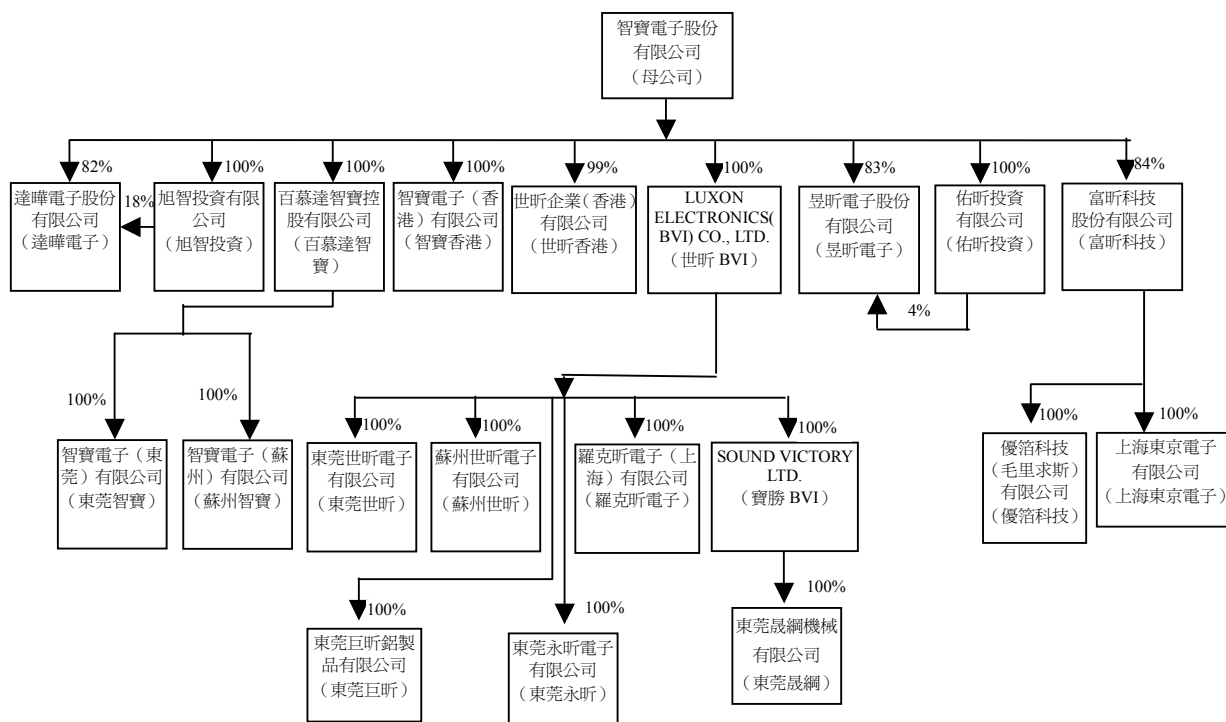

二、重要會計政策之彙總說明

本合併財務報表係依照證券發行人財務報告編製準則、商業會計法、商業會計處理準則及一般公認會計原則編製。依照前述準則、法令及原則編製合併財務報表時，母子公司對於備抵呆帳、存貨跌價損失、固定資產、出租資產及閒置資產折舊、資產減損損失及退休金等之提列，必須使用合理之估計金額，因估計涉及判斷，實際結果可能有所差異。

重要會計政策彙總說明如下：

合併財務報表之編製

母公司直接或間接持有被投資公司有表決權之股份超過百分之五十者，或雖未超過百分之五十但具有控制能力，其財務報表予以合併，因是本合併財務報表業已包括母公司及所有子公司之帳目，母子公司間重要之交易及其餘額均予以銷除。

母公司之關係企業合併財務報表合併個體與本合併財務報表之合併個體相同，故不另行編製關係企業合併財務報表，惟關係企業合併財務報表應揭露之資訊均已納入本合併財務報表中揭露。

合併子公司之財務報表其功能性貨幣非為新台幣時，於編製合併報表時，將資產及負債科目依年底匯率、股東權益按歷史匯率及損益科目按各該年度平均匯率換算為新台幣後予以合併。

資產與負債區分流動與非流動之標準

流動資產包括現金、主要為交易目的而持有之資產，以及預期於資產負債表日後十二個月內變現之資產；固定資產、無形資產、出租資產、閒置資產以及其他不屬於流動資產之資產為非流動資產。流動負債包括主要為交易目的而發生之負債，以及須於資產負債表日後十二個月內清償之負債，負債不屬於流動負債者為非流動負債。

公平價值變動列入損益之金融商品

公平價值變動列入損益之金融商品包括交易目的之金融資產或金融負債。原始認列時，係以公平價值衡量，交易成本列為當年度費用，續後評價時，以公平價值衡量且公平價值變動認列為當年度損益。投資後所收到之現金股利（含投資年度收到者）列為當年度收益。依慣例交易購買或出售金融資產時，採用交易日會計處理。

衍生性商品未能符合避險會計者，係分類為交易目的之金融資產或金融負債。公平價值為正值時，列為金融資產；公平價值為負值時，列為金融負債。

公平價值之基礎：開放型基金受益憑證係資產負債表日之淨資產價值。

收入認列及應收帳款、備抵呆帳

銷貨收入係於貨物之所有權及顯著風險移轉予客戶時認列銷貨收入，因其獲利過程大部分已完成，且已實現或可實現。去料加工時，加工產品之所有權及顯著風險並未移轉，是以去料時不作銷貨處理。銷貨退回及折讓係於實際發生期間列為銷貨之減項，銷貨退回之相關銷貨成本則列為銷貨成本之減項。

銷貨收入係按母子公司與買方所協議交易對價（考量商業折扣及數量折扣後）之公平價值衡量；惟銷貨收入之對價為一年期以內之應收款時，其公平價值與到期值差異不大且交易量頻繁，則不按設算利率計算公平價值。

備抵呆帳係按應收款項之收回可能性評估提列。母子公司係依據對客戶之應收帳款帳齡分析、信用評等及經濟環境等因素，定期評估應收帳款之收回可能性。

存 貨

存貨包括原料、製成品、在製品、半成品及商品，係以成本與市價孰低法評價。比較成本與市價孰低時，係以全體項目為比較基礎。存貨平時按標準成本計價，結帳日再予調整使其接近按加權平均法計算之成本。市價之決定，原料為重置成本，其餘按淨變現價值。年底存貨依據未來之需求，評估可能發生之廢料及呆滯料件後再予以提列存貨跌價損失。

以成本衡量之金融資產

無法可靠衡量公平價值之權益商品投資，包括未上市（櫃）股票及興櫃股票等，以原始認列之成本衡量。現金股利於除息日認列收益，但依據投資前淨利宣告之部分，係自投資成本減除。股票股利不列為投資收益，僅註記股數增加，並按增加後之總股數重新計算每股成本。若有減損之客觀證據，則認列減損損失，此減損金額不予迴轉。

採權益法之長期股權投資

母子公司對被投資公司持有表決權股份達百分之二十以上或具有重大影響力者，採用權益法計價。

取得股權或首次採用權益法時，投資成本與股權淨值間之差額，按五至二十年平均攤銷。惟自九十五年一月一日起，依新修訂財務會計準則公報之規定，改為先將投資成本予以分析處理，投資成本超過可辨認淨資產公平價值部分列為商譽。商譽不予攤銷，但每年定期進行減損測試，且發生特定事項或環境改變顯示商譽可能發生減損時，亦進行減損測試。若可辨認淨資產公平價值超過投資成本，則其差額就各非流動資產（非採權益法計價之金融資產、待處分資產、遞延所得稅資產及預付退休金或其他退休給付除外）公平價值等比例減少之，仍有差額時列為非常損益。自九十五年一月一日起，其以前取得之採權益法長期股權投資，尚未攤銷之餘額屬投資成本超過所取得股權淨值者，比照商譽處理，不再攤銷；原投資成本與股權淨值間之差額屬遞延貸項部分，依剩餘攤銷年限繼續攤銷。

被投資公司發行新股時，若未按持股比例認購，致使投資比例發生變動，並因而使投資之股權淨值發生增減時，其增減數調整資本公積及長期投資；前項調整如應借記資本公積，而長期投資所產生之資本公積餘額不足時，其差額借記保留盈餘。

於資產負債表日評估是否有減損跡象，若有客觀證據顯示業已減損，就其減損部分認列損失；對僅具重大影響力而未具控制能力之長期股權投資，係以其個別投資帳面價值為基礎，予以評估。

固定資產及出租資產

固定資產及出租資產以成本加重估增值減累積折舊及累計減損計價。重大更新及改良作為資本支出；修理及維護支出則作為當年度費用。

折舊係依照下列估計耐用年數，按直線法計提：建築物，二至六十年；機器設備，二至十五年；運輸設備；三至六年；生財器具，二至十年。耐用年限屆滿仍繼續使用者，依原折舊方法按估計可繼續使用年數計提折舊。

倘固定資產及出租資產以其相關可回收金額衡量帳面價值有重大減損時，就其減損部分認列損失，嗣後若固定資產及出租資產可回收金額增加時，將減損損失之迴轉認列為利益，惟固定資產及出租資產於減損損失迴轉後之帳面價值，不得超過該項資產在未認列減損損失

之情況下，減除應提列折舊後之帳面價值。已依法令規定辦理重估價者，則其減損先減少股東權益項下之未實現重估增值，不足數再認列損失；迴轉時，就原認列為損失之範圍內先認列利益，餘額再轉回未實現重估增值。

固定資產及出租資產出售或報廢時，其相關成本、重估增值、累積折舊及累計減損均自帳上減除。處分資產之利益或損失依其性質列為當年度之營業外利益或損失。

特許權

係產品生產技術移轉使用權，採直線法按三至五年平均攤銷。

倘特許權以其相關可回收金額衡量帳面價值有重大減損時，就其減損部分認列損失。嗣後若特許權可回收金額增加時，將減損損失之迴轉認列為利益，惟特許權於減損損失迴轉後之帳面價值，不得超過該項資產在未認列減損損失之情況下，減除應提列攤銷後之帳面價值。

土地使用權

係自取得土地使用權起，按五十年平均攤銷。

閒置資產

閒置之固定資產按淨公平價值或帳面價值較低者轉列其他資產，並將原科目之成本與累積折舊及累計減損沖銷，差額認列損失，並按直線法繼續攤提折舊。

倘閒置資產以其相關可回收金額衡量帳面價值有重大減損時，就其減損部分認列損失。嗣後若閒置資產可回收金額增加時，將減損損失之迴轉認列為利益，惟閒置資產於減損損失迴轉後之帳面價值，不得超過該項資產在未認列減損損失之情況下，減除應提列折舊後之帳面價值。已依法令規定辦理重估價者，則其減損先減少股東權益項下之未實現重估增值，不足數再認列損失；迴轉時，就原認列為損失之範圍內先認列利益，餘額再轉回未實現重估增值。

遞延費用

遞延費用主要包括購入之電腦軟體、電力線路補助費及聯貸案之相關發行成本等，自支出之日起依三至五年平均攤銷。

倘遞延費用以其相關可回收金額衡量帳面價值有重大減損時，就其減損部分認列損失。嗣後若遞延費用可回收金額增加時，將減損損

失之迴轉認列為利益，惟遞延費用於減損損失迴轉後之帳面價值，不得超過該項資產在未認列減損損失之情況下，減除應提列攤銷後之帳面價值。

員工認股權

母公司及子公司昱昕電子所發行之酬勞性員工認股權憑證，其給與日或修正日於九十三年一月一日（含）以後者，開始適用財團法人中華民國會計研究發展基金會解釋函相關規定，母子公司並選擇採用內含價值法處理，酬勞成本於符合認股權計畫所規定之員工服務年限內逐期認列為費用。

員工退休金

母公司及子公司昱昕電子、富昕科技及達擘電子對正式聘用員工訂有退休辦法；東莞智寶、蘇州智寶、東莞世昕、蘇州世昕、東莞巨昕、東莞永昕、羅克昕電子、東莞晟網及上海東京電子係依當地法令採確定提撥退休金方式處理；其他子公司及孫公司因無建制內之人員，因是未委託精算師估算退休金相關資訊。

屬確定給付退休辦法之退休金係按精算結果認列；屬確定提撥退休辦法之退休金，係於員工提供服務之期間，將應提撥之退休金數額認列為當年度費用。

修正退休辦法時，所產生之前期服務成本自修正日起至該前期服務成本符合既得給付條件日止之平均年數，按直線法分攤認列為費用。確定給付退休辦法修訂時即符合既得給付條件者，立即認列為費用。

確定給付退休辦法發生縮減或清償時，將縮減或清償損益列入當年度之淨退休金成本。

庫藏股票

母公司買回已發行股票作為庫藏股票時，將所支付之成本借記庫藏股票，列為股東權益之減項。

母公司於註銷庫藏股票時，沖減庫藏股票成本，並按股權比例沖減資本公積—股票溢價與股本。庫藏股票之帳面價值如高於面額與股票發行溢價之合計數時，其差額則沖銷同種類庫藏股票交易所產生之資本公積，如有不足再借記保留盈餘；庫藏股票之帳面價值如低於面額與股票發行溢價之合計數時，其差額應貸記同種類庫藏股票交易所產生之資本公積。

子公司持有母公司股票自長期股權投資重分類為庫藏股票，並以子公司帳列轉投資母公司長期股權投資之帳面價值為入帳基礎。

資本支出與收益支出之劃分

凡支出之效益及於以後各期且金額在資本化標準以上者列為資產，其餘列為費用或損失。

所得稅

所得稅作跨期間及同期間之分攤。可減除暫時性差異、虧損扣抵及未使用投資抵減之所得稅影響數認列為遞延所得稅資產，並評估其可實現性，認列備抵評價金額；應課稅暫時性差異之所得稅影響數則認列為遞延所得稅負債。遞延所得稅資產或負債依其相關資產或負債之分類劃分為流動或非流動項目，無相關之資產或負債者，依預期迴轉期間劃分為流動或非流動項目。

因購置設備或技術及研究發展所產生之所得稅抵減，採當期認列法處理。

以前年度應付所得稅之調整，包含於當年度所得稅中。

依所得稅法規定計算之未分配盈餘加徵百分之十之所得稅，列為股東會決議年度之所得稅費用。

設立於中國大陸之子公司，採應付稅款法計算所得稅費用。

「所得基本稅額條例」自九十五年一月一日開始施行，其計算基礎係依所得稅法規定計算之課稅所得額，再加計所得稅法及其他法律所享有之租稅減免，按行政院訂定之稅率（百分之十）計算基本稅額，該基本稅額與按所得稅法規定計算之稅額相較，擇其高者，繳納當年度之所得稅，母子公司已將其影響考量於當年度所得稅中。

外幣交易及外幣財務報表之換算

非衍生性商品之外幣交易所產生之各項外幣資產、負債、收入或費用，按交易日之即期匯率折算新台幣金額入帳。

資產負債表日之外幣貨幣性資產或負債，按該日即期匯率予以調整，兌換差額列為當年度損益。

資產負債表日之外幣非貨幣性資產或負債（例如權益商品），依公平價值衡量者，按該日即期匯率調整，所產生之兌換差額，屬公平價值變動認列為股東權益調整項目者，列為股東權益調整項目；屬公平價值變動認列為當期損益者，列為當年度損益。以成本衡量者，則按交易日之歷史匯率衡量。

外幣長期投資採權益法計價者，以被投資公司之外幣財務報表換算後所得之股東權益做為依據，以及長期投資性質之外幣墊款，其兌換差額列入累積換算調整數，作為股東權益之調整項目。

科目重分類

九十四年度合併財務報表部分科目予以重分類，以配合九十五年合併財務報表之表達方式。

三、會計變動之理由及其影響

母子公司自九十五年一月一日起，採用新發布之財務會計準則公報第三十四號「金融商品之會計處理準則」及第三十六號「金融商品之表達與揭露」，以及各號公報配合新修訂之條文。

(一)首次適用新發布及修訂財務會計準則公報之影響數

首次適用前述新公報及相關公報修訂條文時，母子公司將金融資產及金融負債（含衍生性商品）予以適當分類，原始帳列金額之調整，屬以公平價值衡量且公平價值變動認列為損益之金融商品，列為會計原則變動累積影響數，首次適用上述公報之稅後影響數為1,252仟元。

以上會計原則變動，使九十五年度繼續營業部門淨損增加1,252仟元，惟對本年度合併總純損及稅後每股合併純損並無影響。

(二) 適用新發布及修訂財務會計準則公報之科目重分類

母子公司依財團法人中華民國會計研究發展基金會（九四）基秘字第〇一六號函之規定，於九十五年度首次適用財務會計準則公報第三十四號所編製之比較財務報表時，將九十四年度財務報表依九十五年度所使用之會計科目進行重分類，但不予以重編；當同類科目之評價方法不同時，於附註敘明；且因實務上困難，未列示以前年度之擬制資料。

母子公司對於金融商品之評價方法，九十五年度採用之會計政策詳見附註二，九十四年度之會計政策，說明如下：

1. 短期投資

主要係開放型基金受益憑證，成本與市價比較時，按總成本與總市價比較，並設置備抵投資跌價損失之評價科目處理之；市價回升時，在貸方餘額範圍內沖減評價科目。成本計算採用加權平均法。市價之決定，開放型基金受益憑證係年底淨資產價值。

2. 長期投資

長期股權投資按成本法計價者，以投資成本計算。投資於未上市或未上櫃公司之股票，當投資之價值確已減損，且回復之希望甚小時，則調整其帳面價值，認列投資損失。

3. 衍生性金融商品交易

非以交易為目的之換匯合約，其本金部分以訂約日遠期匯率入帳，並計算溢折價於合約期間平均攤銷，列為當年度損益。

為規避外幣債權債務匯率變動風險所簽訂之遠期外匯買賣合約，於訂約日以該日之即期匯率衡量入帳。訂約日即期匯率與約定遠期匯率間之差額於合約期間攤銷認列為當年度損益。資產負債表日按該日即期匯率調整所產生之兌換差額，以及合約結清日所產生之兌換差額亦列為當年度損益。

非以交易為目的之利率交換合約，於簽約日因無本金移轉，僅作備忘記錄，於約定結算日及資產負債表日就合約利率與市場實際利率所計得之應收或應付金額，作為被避險資產或負債有關之利息收入或利息費用之調整。

配合母子公司自九十五年一月一日採用新發布及修訂之財務會計準則公報，九十四年度合併財務報表予以重分類如下：

	九十四年 十二月三十一日 (重分類前)	九十四年 十二月三十一日 (重分類後)
<u>資產負債表</u>		
短期投資	\$133,848	\$ -
採成本法之長期股權投資	296,662	-
公平價值變動列入損益之金融 資產—流動	-	133,848
以成本衡量之金融資產—非流 動	-	296,662
未實現長期投資跌價損失	704	-
金融商品未實現損失	-	704
	九十四年度 (重分類前)	九十四年度 (重分類後)
<u>損益表</u>		
短期投資市價回升利益	\$ 271	\$ -
金融資產評價利益	-	271

四 擬制性財務資訊

假設母公司於九十四年一月一日即合併世昕公司及其子公司，母
公司與世昕公司及其子公司九十四年度之擬制性合併財務資訊列示如
下：

	九十四年度
合併營業收入	\$3,906,128
合併稅前損失	(745,993)
合併總純損	(802,155)
少數股權淨損	(104,267)
母公司純損	(697,888)
每股損失(按九十四年十二月三 十一日加權平均流動在外股 數 353,794 仟股計算)	(1.97)

上述之擬制性合併財務資訊係僅供參考，並非全然表示倘母公司
於九十四年一月一日即合併世昕公司及其子公司全部淨值之合併財務
狀況與經營成果，亦非全然表示未來之合併財務狀況與經營成果。

五、現金

	九 十 五 年 十二月三十一日	九 十 四 年 十二月三十一日
庫存現金及零用金	\$ 2,653	\$ 5,417
活期存款及支票存款	552,288	549,255
	<u>\$554,941</u>	<u>\$554,672</u>

於九十五及九十四年底，國外存款之相關資訊如下：

存 款 地 點 及 原 幣 金 額	九 十 五 年 十二月三十一日
中國東莞 (30,519 仟人民幣、7,427 仟港幣及 1 仟美元)	\$158,589
中國香港 (12,771 仟港幣、1,128 仟美元、143 仟日圓及 23 仟歐元)	91,328
中國蘇州 (5,982 仟人民幣及 1,520 仟美元)	74,523
中國上海 (469 仟人民幣及 148 仟美元)	6,783
	<u>\$331,223</u>
存 款 地 點 及 原 幣 金 額	九 十 四 年 十二月三十一日
中國蘇州 (1,602 仟人民幣、3,838 仟美元及 398 仟日圓)	\$132,713
中國東莞 (18,221 仟人民幣、5 仟港幣及 42 仟美元)	75,578
中國上海 (4,715 仟人民幣及 202 仟美元)	25,824
中國香港 (2,226 仟港幣、313 仟美元及 125 仟日圓)	19,762
日本東京 (1 仟美元及 426 仟日圓)	157
	<u>\$254,034</u>

六、公平價值變動列入損益之金融商品

母子公司分類為交易目的之金融商品相關資訊如下：

	九 十 五 年 十二月三十一日	九 十 四 年 十二月三十一日
<u>交易目的之金融資產</u>		
基金受益憑證	\$147,276	\$133,848
評價調整	493	-
	<u>\$147,769</u>	<u>\$133,848</u>

截至九十五及九十四年底止，母子公司尚未到期之衍生性金融商品交易如下：

	幣	別	到期日 (期間)	合 約 金 額 (仟 元)
<u>九十五年十二月底</u> ：無				
<u>九十四年十二月底</u>				
利率交換合約	新台幣		96.9.29	\$ 100,000
買入遠期外匯	日幣兌新台幣		95.1.26-95.6.28	JPY 167,500
賣出遠期外匯	美元兌新台幣		95.7.7	USD 130,000
賣出遠期外匯	美元對人民幣		95.4~95.9	USD 1,744

九十五及九十四年度交易目的之金融商品產生之已實現淨益(損)分別為 112 仟元及(25,069)仟元，另九十四年度從事利率交換合約產生之利息損失計 15,480 仟元。

七、存 貨

	九 十 五 年 十二月三十一日	九 十 四 年 十二月三十一日
製成品及商品	\$ 706,168	\$ 788,838
原 料	297,081	354,134
在 製 品	113,100	124,761
半 成 品	-	43,265
	<u>1,116,349</u>	<u>1,310,998</u>
減：備抵跌價損失	<u>252,406</u>	<u>339,661</u>
	<u>\$ 863,943</u>	<u>\$ 971,337</u>

八、長期投資

	九 十 五 年 十二月三十一日		九 十 四 年 十二月三十一日	
	帳 列 金 額	持 股 %	帳 列 金 額	持 股 %
<u>採權益法之長期股權投資</u>				
非上市(櫃)公司普通股				
大昕股份有限公司(大昕公司)	\$ 74,601	37	\$ 87,670	37
鈺緯科技開發股份有限公司(鈺緯科技)	17,782	15	16,837	15
Vertex LCD Inc.	<u>16,620</u>	49	<u>14,163</u>	49
	<u>109,003</u>		<u>118,670</u>	

(接次頁)

(承前頁)

	九 十 五 年 十 二 月 三 十 一 日		九 十 四 年 十 二 月 三 十 一 日	
	帳 列 金 額	持 股 %	帳 列 金 額	持 股 %
<u>以成本衡量之金融資產—非流動</u>				
未上市上櫃公司				
華昇創業投資公司(華昇創投)	\$ 61,000	5	\$ 61,000	5
台灣固網股份有限公司(台灣固網)	44,209	-	53,263	-
華大創業投資股份有限公司(華大創投)	32,820	6	32,820	6
盛華創業投資股份有限公司(盛華創投)	25,000	5	100,000	5
鑫寶創業投資股份有限公司(鑫寶創投)	25,000	7	25,000	7
宏華創業投資股份有限公司(宏華創投)	20,000	2	20,000	2
達寬實業股份有限公司(達寬公司)	1,800	3	2,000	3
Il.Com, Inc.	1,417	1	1,417	1
高昕科技股份有限公司(高昕科技)	1,162	1	1,162	1
Advanced Desalination Inc.	-	12	-	-
	<u>212,408</u>		<u>296,662</u>	
	<u>\$ 321,411</u>		<u>\$ 415,332</u>	

母公司於九十四年十月三十一日合併世昕企業股份有限公司，因而取得大昕公司、鈺緯科技及 Vertex LCD Inc. 等採權益法計價之長期股權投資，以及盛華創投、華大創投、鑫寶創投、宏華創投、高昕科技、達寬公司及 Il.com Inc. 等以成本衡量之金融資產。

另九十五年度母公司及子公司佑昕投資以所持有之友昕科技普通股股票 1,607 仟股交換 Advanced Desalination Inc. 之普通股股票 758 仟股，持股比例約為 12%，惟該公司營運狀況欠佳，因此於九十五年底全數提列永久性跌價損失。

九十五及九十四年度採權益法認列投資（損）益之內容如下：

	<u>九十五年</u>	<u>九十四年</u>
Vertex	\$ 2,562	(\$ 811)
鈺緯科技	944	1,920
Luxon Enterprise (BVI) Co., Ltd. (昱昕 BVI)	(82)	-
昱盛投資	(25)	-
大昕公司	(<u>12,907</u>)	(<u>2,416</u>)
	(<u>\$ 9,508</u>)	(<u>\$ 1,307</u>)

子公司昱昕電子於九十五年度完成昱盛投資及昱昕 BVI 之解散清算程序，分別認列清算損失 35 仟元及 2 仟元。

上述採權益法計價之長期股權投資及其投資損益，係按被投資公司同期間經會計師查核之財務報表計算。

大昕創業投資股份有限公司於九十五年八月更名為大昕股份有限公司。

母子公司所持有之上述以成本衡量之金融資產，因無活絡市場公開報價且其公平價值無法可靠衡量，故以成本衡量。

母公司原投資華昇創投 65,000 仟元，然因該公司營運狀況持續欠佳，淨值低於原始投資成本，母公司遂於九十四年底提列永久性跌價損失 4,000 仟元。

母公司經評估台灣固網公司所取得之客觀證據，因是於九十五年度提列 9,054 仟元之跌價損失。

盛華創投於九十五年度依持股比例減資退還股款，致母公司投資成本減少 75,000 仟元。

聯研科技於九十四年度因辦理清算，母公司獲配清算股款 2,419 仟元，與帳列投資成本 1,300 仟元之差額 1,119 仟元轉列處分投資淨益項下。

九十五及九十四年底以成本衡量之金融資產，依母子公司共同持股比例計算之股權淨值分別計約 223,931 仟元及 322,219 仟元。其中除九十五年度之所有被投資公司以及九十四年度盛華創投、台灣固網、Il.com Inc. 及高昕科技係依未經會計師查核之財務報表計算外，餘係依經會計師查核之財務報表計算。

九 固定資產

	九 十 五 年 十二月三十一日	九 十 四 年 十二月三十一日
成 本	\$5,298,516	\$6,557,135
重估增值		
土 地	<u>284,621</u>	<u>284,621</u>
成本及重估增值合計	<u>5,583,137</u>	<u>6,841,756</u>
減：累積折舊		
建 築 物	208,339	246,811
機器設備	1,329,074	1,404,448
運輸設備	24,933	23,736
生財器具	<u>189,779</u>	<u>239,933</u>
累積折舊合計	<u>1,752,125</u>	<u>1,914,928</u>
減：累計減損		
土 地	10,716	19,247
建 築 物	40,892	113,899
機器設備	<u>493,365</u>	<u>469,233</u>
累計減損合計	<u>544,973</u>	<u>602,379</u>
	3,286,039	4,324,449
未完工程	4,100	15,639
預付設備款	<u>35,295</u>	<u>18,671</u>
固定資產淨額	<u>\$3,325,434</u>	<u>\$4,358,759</u>

母公司依照有關法令之規定於九十四年度辦理土地重估。重估增值金額除增加固定資產金額 369,637 仟元（其中包含轉列出租資產 40,660 仟元及閒置資產 44,356 仟元）外，其減除土地增值稅準備 96,289 仟元後之淨額貸記未實現重估增值 273,348 仟元。

九十五及九十四年度固定資產、出租資產及閒置資產之折舊費用分別為 342,463 仟元及 209,809 仟元。

母公司預計九十六年度出售淡水廠之土地及廠房，已於九十五年十二月簽訂合約，出售價款為 65,000 仟元，因此將截至九十五年底該土地及廠房之帳面價值轉列待售資產項下，淡水廠相關之設備轉列閒置資產項下，並依淨變現價值提列減損損失。

九十五年度子公司富昕公司、上海東京公司、東莞智寶公司及東莞永昕公司依固定資產可回收金額低於帳面價值部分認列 117,250 仟元之資產減損損失，帳列營業外費用及損失－資產減損損失，請參閱附註二十六之說明。

十、待過戶土地

待過戶土地係子公司富昕科技為取得廠房用地，而暫以他人名義為所有權登記之農業用地，富昕科技業已取得他項權利證明書，設質予該公司作為擔保。

十一、出租資產

	九 十 五 年 十二月三十一日	九 十 四 年 十二月三十一日
成 本		
土 地	\$ 18,907	\$ 30,597
房屋及設備	36,062	41,219
成本合計	54,969	71,816
重估增值		
土 地	40,660	40,660
成本及重估增值合計	95,629	112,476
減：累積折舊－房屋及設備	21,809	21,390
減：累計減損－出租資產	-	2,244
出租資產淨額	<u>\$ 73,820</u>	<u>\$ 88,842</u>

九十五年底之出租資產係母公司出租予他公司之台北縣土城市辦公大樓，租期於九十七年十月到期。母子公司九十五及九十四年度租金收入分別為 10,241 仟元及 2,240 仟元。

依據出租契約未來母子公司可收取之租金收入如下：

九十六年度	\$ 9,459
九十七年一月至十月	7,883
	<u>\$ 17,342</u>

九十四年度子公司達擘電子依出租資產可回收金額低於帳面價值部分認列 2,244 仟元之資產減損損失，帳列營業外費用及損失－資產減損損失，請參閱附註二十六之說明，該項資產已於九十五年度出售。

十二、閒置資產

	九 十 五 年 十二月三十一日	九 十 四 年 十二月三十一日
成 本		
土 地	\$ 212,278	\$ 20,626
房屋及建築	319,323	18,964

(接次頁)

(承前頁)

	九 十 五 年 十二月三十一日	九 十 四 年 十二月三十一日
機器設備	\$ 821,632	\$ 528,560
生財器具	<u>36,666</u>	<u>4,467</u>
	1,389,899	572,617
重估增值		
土 地	<u>44,356</u>	<u>44,356</u>
成本及重估增值合計	1,434,255	616,973
減：累積折舊	587,449	428,572
累計減損	<u>155,843</u>	<u>80,591</u>
閒置資產淨額	<u>\$ 690,963</u>	<u>\$ 107,810</u>

母子公司九十五及九十四年度依閒置資產之淨變現價值低於帳列閒置資產未折減餘額部分分別認列減損損失 78,679 仟元及 58,251 仟元，帳列營業外費用及損失－資產減損損失，請參閱附註二十六之說明。

三、短期借款

	九 十 五 年 十二月三十一日	九 十 四 年 十二月三十一日
短期質抵押借款一年利率九十五年 3.56%-5.814%；九十四年 2.00%-5.54%	\$ 500,291	\$ 593,707
短期信用借款一年利率：九十五年 1.90%-6.62%；九十四年 1.43%-5.594%	317,486	769,610
遠期信用狀借款一年利率：九十五年 1.63%-7.52%；九十四年 0.72%-5.29%	<u>51,156</u>	<u>198,695</u>
	<u>\$ 868,933</u>	<u>\$1,562,012</u>

四、應付短期票券

	九 十 五 年 十二月三十一日	九 十 四 年 十二月三十一日
應付短期票券一年貼現率九十五年 1.662%；九十四年 1.988%-2.85%	\$100,000	\$113,000
減：應付短期票券折價	<u>63</u>	<u>616</u>
	<u>\$ 99,937</u>	<u>\$112,384</u>

五、長期銀行借款

	九 十 五 年 十二月三十一日	九 十 四 年 十二月三十一日
抵押借款一年利率：九十五年 2.7%-3.7%；九十四年 3.322%-5.50%	\$1,480,000	\$1,089,888
信用借款一年利率：九十五年 2.356%-2.58%；九十四年 2.096%-3.00%	<u>200,000</u> 1,680,000	<u>302,182</u> 1,392,070
減：一年內到期部分	<u>330,000</u> <u>\$1,350,000</u>	<u>994,788</u> <u>\$ 397,282</u>

母公司於九十五年三月十七日與以華南商業銀行及大眾銀行為主辦銀行之聯貸銀行團簽訂五年期之中期抵押借款合同，合約金額計十億元，申貸之款項係為充實中期營運資金，償還既有負債。合約期間內額度得循環動用，每次動用天期為30日至180日，按月付息，本金則於每筆貸款到期時一次清償。自簽約日起三十個月內為寬限期，寬限期屆滿之日起為第一期，嗣後每六個月為一期，共分六期於額度遞減日平均遞減授信額度乙次，如動用授信金額超過遞減後額度部分之本金及利息，應立即償付予各參貸銀行。惟自簽約日起第六十個月期滿日止即停止動用，應一次償還所有未受償總餘額。

母公司並承諾於聯貸合約存續期間全部債務清償前，合併財務報表之流動比率應維持在百分之一百以上，負債比例（負債／有形淨值）應不得高於百分之一百二十，利息保障倍數（係指稅前淨利、利息費用、折舊及攤銷之總合除以利息費用之比率）前三年應不得低於一·五倍，後二年不得低於二倍及提供有形資產作為擔保，其淨值應不得低於新台幣五億五仟萬元（其中土地、廠房等合計值不得少於新台幣五億元）。

母公司九十五年度之合併財務報表未能達成上述聯合授信合約承諾事項之第三項，母公司已就前述違反承諾事項與聯貸銀行團進行協商，並已取得聯貸銀行團多數同意豁免母公司九十五年度前述財務承諾之違約情事。

子公司富昕科技於九十一年五月三十日與以華南商業銀行為主辦銀行之聯貸銀行團簽訂五年期之中期抵押借款合同，合約金額計十億元。申貸之款項分別係充實中期營運資金五億元、購置機器設備款三億元及一般營運週轉金兩億元。還本付息條件係採按月付息，中期營運資金貸款及購置機器設備款本金自簽約日起滿三年償還第一期款，嗣後每六個月為一期，共分五期平均償還；另一般營運資金貸款則於每筆貸款到期時一次清償。

富昕科技為提前償付上述聯貸借款，另於九十四年七月二十八日與以大眾商業銀行為主辦銀行之聯貸銀行團簽訂五年期之中期抵押借款合同，合約金額計十億元，並由世昕公司（合併後為智寶公司）及富昕科技前董事長陳國森以私人身分擔任連帶保證人。申貸之款項分別係充實中期營運資金五億五仟萬元、購置機器設備款二億一仟萬元及一般營運週轉金二億四仟萬元。還本付息條件係採按月付息，中期營運資金貸款及購置機器設備款本金自首次動用日起滿十八個月償還第一期款，嗣後每六個月為一期，第一期至第七期各清償本金10%，其餘本金於第八期完全清償；另一般營運週轉金貸款則於每筆貸款到期時一次清償。

富昕科技承諾以大眾商業銀行為主辦銀行之聯貸銀行團，於聯貸合約存續期間全部債務清償前，需達成下列事項：

- (一)流動比率應不得低於百分之一百二十五。
- (二)負債比率（負債／有形淨值，有形淨值係指股東權益扣除無形資產）應不得高於百分之一百二十。
- (三)本金利息保障倍數【（稅前淨利＋利息費用＋折舊＋攤銷）／（還本本金＋利息費用）】應不得低於一倍。
- (四)有形淨值應不得低於新台幣十億元。

惟富昕科技因九十四年度景氣不佳，公司營運不如預期，致未達成上述聯合授信合約承諾事項之第三及四項，故九十四年底將上述聯貸借款全數轉列為一年內到期長期銀行借款。富昕科技就上述違反承諾事項與聯貸銀行團進行協商，於九十五年九月八日由各聯貸銀行授權大眾商業銀行與富昕科技簽訂聯合授信合約第二次增補合約，聯貸銀行團多數決議同意豁免富昕科技前述財務承諾之違約情事。該第二

次增補合約中，聯貸銀行團多數決議亦同意解除原連帶保證人陳國森之連帶保證責任。原連帶保證人世昕公司因與智寶公司合併而消滅，故智寶公司概括承受原合約下連帶保證人之一切權利義務。

另因富昕科技九十五年度之財務報表未能達成前述聯合授信合約承諾事項中之財務承諾，富昕科技已就前述違反承諾事項與聯貸銀行團進行協商，並已取得聯貸銀行團多數同意豁免富昕科技九十五年度前述財務承諾之違約情事。

六、員工退休金

「勞工退休金條例」自九十四年七月一日起施行，六月三十日以前受聘雇之員工且於七月一日在職者，得選擇繼續適用「勞動基準法」有關之退休金規定，或適用該條例之退休金制度並保留適用該條例前之工作年資。九十四年七月一日以後新進之員工只適用「勞工退休金條例」之退休金制度。

母子公司依「勞工退休金條例」訂定之員工退休辦法，係屬確定提撥退休辦法，自九十四年七月一日起依員工薪資每月 6%提撥至個人退休金專戶。母子公司九十五及九十四年度依確定提撥退休辦法認列之退休金成本分別為 10,368 仟元及 3,476 仟元。

母公司與子公司達擘電子、昱昕電子及富昕科技依「勞動基準法」訂定之員工退休辦法，係屬確定給付退休辦法，每位員工之服務年資十五年以內者（含），每服務滿一年可獲得二個基數，超過十五年者每增加一年可獲得一個基數，總計最高以四十五個基數為限。員工退休金之支付，係根據服務年資及其核准退休日前六個月平均工資計算。母公司與子公司昱昕電子及富昕科技每月按員工薪資總額百分之二提撥員工退休基金，交由勞工退休準備金監督委員會以該委員會名義存入中央信託局之專戶。

母子公司屬確定給付退休辦法相關之資訊揭露如下：

(一)淨退休金成本

	九 十 五 年 度			
	智寶電子	達擘電子	昱昕電子	富昕科技
服務成本	\$ 665	\$ -	\$ 1,658	\$ -
利息成本	905	-	757	187
退休基金資產預期報酬	(253)	-	(211)	(137)
攤銷數	6,974	-	61	67
淨退休金成本	<u>\$ 8,291</u>	<u>\$ -</u>	<u>\$ 2,265</u>	<u>\$ 117</u>

	九 十 四 年 度				
	智寶電子	達擘電子	昱昕電子	富昕科技	友昕科技
服務成本	\$ 1,329	\$ -	\$ 1,629	\$ 734	\$ 146
利息成本	1,166	-	506	187	20
退休基金資產預期報酬	(216)	-	(268)	(74)	-
攤銷數	6,974	-	(86)	149	26
淨退休金成本	<u>\$ 9,253</u>	<u>\$ -</u>	<u>\$ 1,781</u>	<u>\$ 996</u>	<u>\$ 192</u>

(二)退休基金提撥狀況與帳載應計退休金負債之調節如下：

	九 十 五 年 十 二 月 三 十 一 日			
	智寶電子	達擘電子	昱昕電子	富昕科技
給付義務				
既得給付義務	\$ -	\$ -	\$ 191	\$ -
非既得給付義務	<u>28,751</u>	<u>-</u>	<u>27,978</u>	<u>4,413</u>
累積給付義務	28,751	-	28,169	4,413
未來薪資增加之影響數	<u>6,252</u>	<u>-</u>	<u>6,792</u>	<u>2,956</u>
預計給付義務	35,276	-	34,961	7,369
退休基金資產公平價值	(8,695)	-	(8,655)	(4,286)
提撥狀況	26,581	-	26,306	3,083
未認列過渡性淨給付義務	(27,896)	-	(495)	(100)
未認列前期服務成本	-	-	-	(893)
未認列退休金利益	(7,062)	-	(12,751)	(2,370)
補列之應計退休金負債	<u>28,433</u>	<u>-</u>	<u>6,454</u>	<u>406</u>
應計退休金負債	<u>\$20,056</u>	<u>\$ -</u>	<u>\$19,514</u>	<u>\$ 126</u>

	九 十 四 年 十 二 月 三 十 一 日				
	智寶電子	達擘電子	昱昕電子	富昕科技	友昕科技
給付義務					
既得給付義務	\$ 737	\$ -	\$ 155	\$ -	\$ -
非既得給付義務	<u>24,241</u>	<u>74</u>	<u>17,652</u>	<u>2,949</u>	<u>486</u>
累積給付義務	24,978	74	17,807	2,949	486
未來薪資增加之影響數	<u>4,206</u>	<u>27</u>	<u>3,828</u>	<u>2,392</u>	<u>184</u>

(接次頁)

(承前頁)

	九 十 四 年 十 二 月 三 十 一 日				
	智寶電子	達擘電子	昱昕電子	富昕科技	友昕科技
預計給付義務	\$29,184	\$ 101	\$21,635	\$ 5,341	\$ 670
退休基金資產公平價值	(8,390)	-	(8,042)	(3,487)	-
提撥狀況	20,794	101	13,593	1,854	670
未認列過渡性淨給付義務	(34,870)	(101)	(556)	(111)	(538)
未認列前期服務成本	-	-	-	(949)	-
未認列退休金利益	3,993	-	(1,837)	(484)	60
補列之應計退休負債	26,671	74	-	-	294
應計退休金負債	<u>\$16,588</u>	<u>\$ 74</u>	<u>\$11,200</u>	<u>\$ 310</u>	<u>\$ 486</u>

	九 十 五 年 十 二 月 三 十 一 日				
	智寶電子	達擘電子	昱昕電子	富昕科技	友昕科技
(三)職工退休辦法之既得給付	<u>\$ -</u>	<u>\$ -</u>	<u>\$ 191</u>	<u>\$ -</u>	<u>\$ -</u>

	九 十 四 年 十 二 月 三 十 一 日				
	智寶電子	達擘電子	昱昕電子	富昕科技	友昕科技
	<u>\$ 880</u>	<u>\$ -</u>	<u>\$ 173</u>	<u>\$ -</u>	<u>\$ -</u>

(四)退休金給付義務之假設

	九 十 五 年 度				
	智寶電子	達擘電子	昱昕電子	富昕科技	友昕科技
折現率	2.25%	-	2.25%	2.25%	2.25%
未來薪資水準增加率	1.50%	-	2.00%	3.00%	3.00%
退休基金資產預期投資報酬率	2.50%	-	2.50%	2.50%	2.50%

	九 十 四 年 度				
	智寶電子	達擘電子	昱昕電子	富昕科技	友昕科技
折現率	3.50%	3.50%	3.50%	3.50%	3.50%
未來薪資水準增加率	1.50%	1.50%	2.00%	3.00%	2.00%
退休基金資產預期投資報酬率	3.50%	3.50%	3.50%	3.50%	2.50%

七、股東權益

依照法令規定，資本公積除填補公司虧損外，不得使用，但超過票面金額發行股票所得之溢額（包括股票溢價及庫藏股票交易）及受領贈與之所得產生之資本公積，得撥充資本，按股東原有股份之比例發給新股。以資本公積撥充股本時，每年以一定比例為限。

母公司章程規定，每年度決算如有盈餘，於完納一切稅捐後，應先彌補虧損，如尚有盈餘，於提列法定盈餘公積百分之十後，並依法令規定提列特別盈餘公積後，連同上年度累積未分配盈餘，作為可供分配之盈餘，再依下列分配之：

- (一)員工紅利提撥百分之二以上。
- (二)董監事酬勞百分之二以下。
- (三)餘額採現金及股票股利平衡政策，如公司有重大擴充投資計劃，股票股利不低於百分之八十，如無重大擴充投資計劃，得全數發放現金股利，並依法由董事會擬具分配案提請股東會議決。

有關盈餘之分配，於翌年股東常會承認通過後，列入盈餘分配年度之財務報表。母公司若分配屬於八十七年度（含）以後未分配盈餘時，除屬非中華民國境內居住者之股東外，其餘股東可獲配按股利分配日之稅額扣抵比率計算之股東可扣抵稅額。

依公司法規定，法定盈餘公積應繼續提撥至其餘額達實收股本總額時為止。法定盈餘公積得用以彌補虧損；當其餘額已達實收股本百分之五十時，在公司無盈餘時，得以其超過部分派充股息及紅利，或在公司無虧損時，得保留法定盈餘公積達實收股本百分五十之半數，其餘部分得以撥充資本。

母公司分配盈餘時，必須依法令規定就當年度（及以前年度）股東權益減項金額（包括金融商品未實現損失及累積換算調整數等），分別自當年度稅後盈餘或前期未分配盈餘提列特別盈餘公積，嗣後股東權益減項數額有迴轉時，得就迴轉部分分配盈餘。

母公司股東常會於九十五年六月二十三日決議通過九十四年度虧損撥補案，以法定盈餘公積及九十三年度提列之特別盈餘公積本年度迴轉數彌補九十四年底之累積虧損 79,561 仟元。

母公司九十四年六月十四日經股東常會決議通過九十三年度盈餘分配案及每股股利如下：

	盈 餘 分 配 案	每 股 股 利 (元)
提列法定盈餘公積	\$ 5,481	\$ -
提列特別盈餘公積	<u>66,343</u>	-
	<u>\$ 71,824</u>	

九十四年六月十四日股東常會另決議將資本公積提撥 94,507 仟元撥充股本並配發股票。上述資本公積轉增資案件，業經行政院金融監督管理委員會核准，並經母公司董事會決議以九十五年一月十六日為增資基準日。

母公司九十五年度虧損撥補議案，截至會計師查核報告書出具日止，尚未經董事會通過，有關董事會通過擬議及股東會決議虧損撥補情形，請至臺灣證券交易所之「公開資訊觀測站」查詢。

六 酬勞性員工認股選擇權計畫

母公司於九十三年五月發行員工認股權證 5,000 單位，每一單位可認購普通股一仟股。給與對象包含母公司及國內外子公司符合特定條件之員工。認股權證之存續期間均為六年，憑證持有人於發行屆滿二年之日起，可行使被給與之一定比例之認股權證。認股權行使價格為發行當日母公司普通股收盤價格，認股權證發行後，遇有母公司普通股股份發生變動時（辦理現金增資、盈餘轉增資、資本公積轉增資、公司合併、股票分割及辦理現金增資參與發行海外存託憑證等），認股權行使價格依規定公式予以調整。

母公司九十五及九十四年度與酬勞性員工認股選擇權計畫相關之數量及加權平均行使價格之資訊揭露如下：

	九 十 五 年 度		九 十 四 年 度	
	加 權 平 均 行 使 價 格		加 權 平 均 行 使 價 格	
員工認股選擇權	單 位	(新 台 幣 元)	單 位	(新 台 幣 元)
年初流通在外	5,000	\$ 11.3	5,000	\$ 11.3
本年度失效	<u>2,230</u>	-	-	-
年底流通在外	<u>2,770</u>	11.3	<u>5,000</u>	11.3
年底可行使之員工 認股選擇權	<u>2,770</u>		<u>-</u>	

截至九十五年及九十四年底止，母公司酬勞性員工認股選擇權計畫流通在外之資訊：

九十五年底

行使價格之範圍 (新台幣元)	流通在外之單位	加權平均預期剩餘存續期限	加權平均行使價格 (新台幣元)	可行使之單位	可行使之認股權加權平均行使價格
\$11.3	2,770	1.5年	\$11.3	2,770	\$-

九十四年底

行使價格之範圍 (新台幣元)	流通在外之單位	加權平均預期剩餘存續期限	加權平均行使價格 (新台幣元)	可行使之單位	可行使之認股權加權平均行使價格
\$11.3	5,000	2.5年	\$11.3	-	\$-

母公司以 Black-Scholes 評價模式計算九十五及九十四年度修正後給與之員工認股選擇權公平價值分別為 9,972 仟元及 24,000 仟元，評價所採用之假設如下：

	<u>九十五年</u>	<u>九十四年</u>
行使價格：	每股新台幣 11.3 元	每股新台幣 11.3 元
無風險利率：	2.01%	2.1%
員工認股選擇權預期存續期間：	1.5年	2.5年
預期價格波動率：	61.446%(八十九年六月至九十五年十二月之月報酬率標準差)	65.079%(八十九年六月至九十四年十二月之月報酬率標準差)
預期股利率：	0%	0%

九十四年度母公司因合併世昕公司而承受其原流通在外之員工認股權證，其與酬勞性員工認股選擇權計畫相關之數量及加權平均行使價格之資訊揭露如下：

	九 十 五 年 度		九 十 四 年 度	
	單 位	加 權 平 均 行 使 價 格 (新 台 幣 元)	單 位	加 權 平 均 行 使 價 格 (新 台 幣 元)
員工認股選擇權				
年初流通在外	1,085	\$ 10.2	-	\$ 10.2
本年度合併世昕公 司而給與	-	-	1,085	-
本年度失效	(160)	-	-	-
年底流通在外	<u>925</u>	10.2	<u>1,085</u>	10.2
年底可行使之員工 認股選擇權	<u>925</u>		<u>1,085</u>	

截至九十五及九十四年底，母公司酬勞性員工認股選擇權計畫流通在外之資訊：

九十五年底

行使價格之 範圍 (新台幣元)	流通在外之 單位	加權平均 預期剩餘 存續期限	加權平均 行使價格 (新台幣元)	可 行 使 之 單 位	可行使之認 股權加權平 均行使價格
\$10.2	925	1.225年	\$10.2	925	\$-

九十四年底

行使價格之 範圍 (新台幣元)	流通在外之 單位	加權平均 預期剩餘 存續期限	加權平均 行使價格 (新台幣元)	可 行 使 之 單 位	可行使之認 股權加權平 均行使價格
\$10.2	1,085	2.225年	\$10.2	1,085	\$-

母公司以 Black-Scholes 評價模式計算九十五及九十四年度世昕流通在外之員工認股選擇權公平價值分別為 2,590 仟元及 4,340 仟元，評價所採用之假設如下：

	九 十 五 年 度	九 十 四 年 度
行 使 價 格	每股新台幣 10.2 元	每股新台幣 10.2 元
無 風 險 利 率	2.01%	2.1%
員工認股選擇權預期存續期間	1.225 年	2.225 年
預 期 價 格 波 動 率	61.446%(八十九年六月至九十五年十二月之月報酬率標準差)	65.079%(八十九年六月至九十四年十二月之月報酬率標準差)
預 期 股 利 率	0%	0%

九十五及九十四年度採內含價值法計算，並無應認列之酬勞成本。若採公平價值法認列酬勞成本，母公司九十五及九十四年度之擬制純損與每股純損如下：

單位：除每股純損為新台幣元外，餘係仟元

淨 損	報表認列之淨損 擬制淨損	九 十 五 年 度	九 十 四 年 度
		(\$492,466)	(\$ 79,561)
		(499,038)	(90,189)
基本及稀釋每股純損 (元)	報表認列之每股純損	(1.36)	(0.35)
	擬制每股純損	(1.37)	(0.40)

昱昕電子董事會於九十一年六月決議通過發行員工認股權憑證計畫，業經證期局申報生效，並於九十二年十二月二十五日全數發行3,800單位認股權憑證，每單位得認購普通股數1,000股，每股認購價格為認股權發行當日昱昕電子普通股收盤價，若當日收盤價低於面額時，則以普通股面額為認購價格。依昱昕電子員工認股權憑證發行及認股辦法之規定，本認股權憑證之存續期間為六年，員工自被授與認股權憑證屆滿二年後，可依規定行使認股權利。當遇有昱昕電子普通股發生變動時，認股價格係依上述認股辦法規定調整。

九十五及九十四年度昱昕電子員工認股權證之相關資訊如下：

員 工 認 股 權 證	九 十 五 年 度		九 十 四 年 度	
	單位 (仟)	加權平均 行使價格 (元)	單位 (仟)	加權平均 行使價格 (元)
年初流通在外	3,800	\$ 10	3,800	\$ 10
本年度失效	(96)	-	-	-
年底流通在外	<u>3,704</u>	10	<u>3,800</u>	10
年底可行使之認股權	<u>2,778</u>		<u>-</u>	
本年度給與之認股權加權平均 公平價值 (每股 / 元)	<u>\$ 1.8942</u>		<u>\$ -</u>	

截至九十五及九十四年底止，流通在外之員工認股權證相關資訊如下：

九十五年底

行使價格之 範圍(元)	流通在外單 位(仟)	加權平均 預期剩餘 存續期限 (年)	流通在外 加權平均行 使價格(元)	可行使單位 (仟)	可行使之認 股權加權 平均行使價 格(元)
\$10	3,704	3	\$ 10	2,778	\$ 10

九十四年底

行使價格之 範圍(元)	流通在外單 位(仟)	加權平均 預期剩餘 存續期限 (年)	流通在外 加權平均行 使價格(元)	可行使單位 (仟)	可行使之認 股權加權 平均行使價 格(元)
\$10	3,800	4	\$ 10	-	\$ -

九十五年度依公平價值法認列之酬勞成本為 5,286 仟元。採用公平價值法認列前述認股權酬勞成本，其相關之方法及假設如下：

評價模式	<u>九十五年度</u>	
	Black-Scholes 選擇權評價模式	
假 設	無風險利率	1.88%
	預期存續期間	3 年
	預期價格波動率	48.56%
	股利率	-

六 庫藏股票 (普通股)

(單位：仟股)

收 回 原 因	本 年 度 增 加	本 年 度 減 少	合 併 世 昕 公 司 而 取 得	年 底 股 數
<u>九十五年度</u>				
1. 轉讓股份予員工	14,591	-	-	10,935
2. 子公司持有母公 司股票自長期股權投 資轉列庫藏股票	<u>1,434</u>	<u>38</u>	<u>667</u>	<u>805</u>
	<u>16,025</u>	<u>38</u>	<u>-</u>	<u>11,740</u>

收 回 原 因	年 初 股 數	本 年 度 增 加	本 年 度 減 少	合 併 世 昕 公 司 而 取 得	年 底 股 數
<u>九十四年度</u>					
1.轉讓股份予員工	5,000	-	-	9,591	14,591
2.子公司持有母公司股票自長期股權投資轉列庫藏股票	-	-	-	1,434	1,434
3.為維護公司信用及股東權益而買回	<u>868</u>	<u>4,132</u>	<u>5,000</u>	<u>-</u>	<u>-</u>
	<u>5,868</u>	<u>4,132</u>	<u>5,000</u>	<u>11,025</u>	<u>16,025</u>

截至九十五年十二月三十一日止，子公司持有母公司股票之相關資訊如下：

子 公 司 名 稱	持 有 股 數 (仟 股)	帳 面 金 額	市 價	收 回 原 因
富昕科技	<u>805</u>	<u>\$ 3,670</u>	<u>\$ 7,351</u>	維護公司信用及股東權益

根據證券交易法規定，公司買回股份不得超過已發行股份總數百分之十，收回股份之總金額不得逾保留盈餘加發行股份溢價及已實現之資本公積；買回之股份，不得質押，且於未轉讓前不得享有股東權利，且應於買回之日起三年內將其轉讓，逾期未轉讓者，視為公司未發行股份，並應辦變更登記。子公司持有母公司股票視同庫藏股票處理，除不得參與母公司之現金增資外，其餘與一般股東權利相同，惟自九十四年六月二十二日起，依修正後公司法之規定無表決權。

母公司分別於九十三年十一月十五日及十二月二十二日董事會決議購買庫藏股票，已依證券交易法第二十八條之二規定辦理。於九十三年十一月二十二日至九十四年二月二十二日執行買回公司股份10,000仟股，九十四及九十三年度買回母公司股份成本分別為36,164仟元及48,640仟元；另母公司分別於九十五年十二月及九十四年三月註銷為轉讓股份予員工及維護公司信用及股東權益而買回之庫藏股3,656仟股及5,000仟股，其買回成本分別為16,891仟元及43,587仟元，於分別沖減股本36,564仟元及50,000仟元及資本公積一股票

溢價 5,402 仟元及 20,544 仟元後，其差額係分別增加資本公積－庫藏股票交易 25,075 仟元及 26,957 仟元。

母公司因合併世昕公司而取得該公司之庫藏股票，於合併基準日以世昕公司普通股 1.685 股換發母公司普通股股票 1 股，共計取得 11,025 仟股，並以合併基準日母公司普通股收盤價計算，認列庫藏股票成本 51,019 仟元。

另九十五年度子公司持有母公司股票自長期股權投資轉列庫藏股票增加 38 仟股，主要係獲配母公司資本公積轉增資股數所致。另子公司於九十五年度出售其持有母公司股票 667 仟股，出售價款為 4,602 仟元。

三、所得稅

(一) 所得稅費用（利益）

	九 十 五 年 度	九 十 四 年 度
應負擔所得稅	\$ -	\$ 1,931
遞延所得稅	69,229	346
以前年度所得稅調整	(2,284)	(3,259)
所得稅費用（利益）	<u>\$ 66,945</u>	<u>(\$ 982)</u>

(二) 淨遞延所得稅資產

	九 十 五 年 十二月三十一日	九 十 四 年 十二月三十一日
流 動		
遞延所得稅資產		
存貨跌價損失	\$ 17,451	\$ 32,042
投資抵減	15,422	45,335
虧損扣抵	45,287	16,857
未實現兌換淨損	3,908	3,117
其 他	<u>2,058</u>	<u>275</u>
	84,126	97,626
減：備抵評價金額	<u>62,753</u>	<u>62,192</u>
淨遞延所得稅資產	<u>\$ 21,373</u>	<u>\$ 35,434</u>

(接次頁)

(承前頁)

	九 十 五 年 十二月三十一日	九 十 四 年 十二月三十一日
非 流 動		
遞延所得稅資產		
採權益法認列之長期投資損失	\$110,833	\$ 62,214
虧損扣抵	208,512	218,285
投資抵減	19,779	35,201
未實現銷貨毛利	1,312	1,524
長期投資損失	1,834	1,000
資產減損損失	69,387	47,600
退休金超限	7,481	6,339
其 他	363	869
	<u>419,501</u>	<u>373,032</u>
減：備抵評價金額	<u>284,913</u>	<u>183,276</u>
淨遞延所得稅資產	<u>\$134,588</u>	<u>\$189,756</u>

(三)截至九十五年底止，母子公司依促進產業升級條例得用以抵減以後年度應納稅額之投資抵減稅額及抵減以後年度之虧損扣抵數之金額及有效期間分別如下：

到 期 年 度	投 資 抵 減 可 抵 減 稅 額	虧 損 扣 抵 可 抵 減 稅 額
母公司		
九十六年	\$ 1,948	\$ 7,679
九十七年	4,059	8,785
九十八年	1,066	1,582
九十九年	-	15,519
一〇〇年	-	18,399
	<u>\$ 7,073</u>	<u>\$ 51,964</u>
昱昕電子		
九十六年	\$ 2,727	\$ 3,684
九十七年	1,442	12,837
九十八年	-	4,556
九十九年	-	16,505
	<u>\$ 4,169</u>	<u>\$ 37,582</u>

(接次頁)

(承前頁)

到 期 年 度	投 資 抵 減 可 抵 減 稅 額	虧 損 扣 抵 可 抵 減 稅 額
富昕科技		
九十六年	\$ 10,747	\$ 33,924
九十七年	10,108	27,095
九十八年	3,104	25,750
九十九年	-	28,403
一〇〇年	-	48,533
	<u>\$ 23,959</u>	<u>\$163,705</u>
達擘電子		
九十七年	-	\$ 100
九十八年	-	56
九十九年	-	392
	<u>\$ -</u>	<u>\$ 548</u>

(四)兩稅合一相關資訊

	可 扣 抵 稅 額	帳 戶 餘 額
	九 十 五 年 十 二 月 三 十 一 日	九 十 四 年 十 二 月 三 十 一 日
智寶電子	<u>\$ 6,873</u>	<u>\$ 886</u>
昱昕電子	<u>\$ 668</u>	<u>\$ 668</u>
富昕科技	<u>\$ 379</u>	<u>\$ 379</u>
旭智投資	<u>\$ 2,738</u>	<u>\$ 2,738</u>
佑昕投資	<u>\$ 927</u>	<u>\$ 927</u>
達擘電子	<u>\$ 85</u>	<u>\$ 85</u>

母公司九十五及九十四年度無盈餘可供分配。

母子公司用以計算遞延所得稅之稅率為25%。

母公司、富昕科技、昱昕電子、旭智投資、佑昕投資及達擘電子
截至九十三年底之所得稅申報案件，業經稅捐稽徵機關核定。

二 用人、折舊及攤銷費用

	九 十 五 年 度		合 計
	屬 於 營 業 成 本 者	屬 於 營 業 費 用 者	
用人費用			
薪資費用	\$284,908	\$162,827	\$ -
勞健保費用	18,727	10,164	-
退休金費用	8,352	12,689	-
其他用人費用	14,099	21,410	-
	<u>\$326,086</u>	<u>\$207,090</u>	<u>\$ -</u>
折舊費用	<u>\$285,499</u>	<u>\$ 37,613</u>	<u>\$ 19,351</u>
攤銷費用	<u>\$ 5,230</u>	<u>\$ 19,778</u>	<u>\$ 87</u>

	九 十 四 年 度		合 計
	屬 於 營 業 成 本 者	屬 於 營 業 費 用 者	
用人費用			
薪資費用	\$108,016	\$ 80,778	\$ -
勞健保費用	7,582	4,561	-
退休金費用	7,836	7,862	-
其他用人費用	10,263	7,186	-
	<u>\$133,697</u>	<u>\$100,387</u>	<u>\$ -</u>
折舊費用	<u>\$179,407</u>	<u>\$ 27,336</u>	<u>\$ 3,066</u>
攤銷費用	<u>\$ 4,084</u>	<u>\$ 5,040</u>	<u>\$ -</u>

三 每股純損

計算每股純損之分子及分母揭露如下：

	九 十 五 年 度		九 十 四 年 度	
	稅 前	稅 後	稅 前	稅 後
合併基本及稀釋每股盈虧				
繼續營業部門淨損失	(\$ 1.37)	(\$ 1.36)	(\$ 0.31)	(\$ 0.35)
會計原則變動累積影響數	-	-	-	-
本年度純損	<u>(\$ 1.37)</u>	<u>(\$ 1.36)</u>	<u>(\$ 0.31)</u>	<u>(\$ 0.35)</u>

	金 額 (分 子)		股數(分母)	每 股 純 損 (元)	
	稅 前	稅 後		稅 前	稅 後
九十五年度					
基本及稀釋每股純損					
屬於普通股股東之本年度純損	(\$499,784)	(\$493,398)			
會計原則變動累積影響數	932	932			
本期純損	<u>(\$498,852)</u>	<u>(\$492,466)</u>	<u>362,982</u>	<u>(\$ 1.37)</u>	<u>(\$ 1.36)</u>

(接次頁)

(承前頁)

	金額 (分子)		股數(分母) (仟股)	每股純損 (元)	
	稅前	稅後		稅前	稅後
九十四年度					
基本及稀釋每股純損					
屬於普通股股東之本年度純損	(\$ 69,245)	(\$ 79,561)	226,115	(\$ 0.31)	(\$ 0.35)

計算每股純損時，無償配股之影響已列入追溯調整。

九十五及九十四年度基本每股純損之計算，分母係採流通在外加權平均股數計算，分子係本年度純損，如附註十八所述之員工認股選擇權屬潛在普通股，惟因員工認股選擇權之加權平均行使價格大於平均市價，將其列入稀釋每股純損計算，將產生反稀釋作用，故不予列入計算稀釋每股純損。

三、金融商品資訊之揭露

(一) 公平價值之資訊

非衍生性金融商品 資產	九十五年十二月三十一日		九十四年十二月三十一日	
	帳面價值	公平價值	帳面價值	公平價值
現金	\$ 554,941	\$ 554,941	\$ 554,672	\$ 554,672
公平價值變動列入 損益之金融資產				
一流動	147,769	147,769	133,848	135,583
應收票據—淨額	39,804	39,804	79,958	79,958
應收帳款—淨額	1,435,769	1,435,769	1,481,657	1,481,657
應收聯屬公司款項	40,933	40,933	7,765	7,765
其他應收款	16,291	16,291	37,920	37,920
其他金融資產—流 動	121,343	121,343	241,827	241,827
長期投資	321,411	333,249	415,332	440,889
存出保證金	114,203	114,203	111,899	111,899
已質押定存單(帳 列其他資產—其 他)	-	-	1,172	1,172
負債				
短期借款	868,933	868,933	1,562,012	1,562,012
應付短期票券	99,937	99,937	112,384	112,384
應付票據	90,033	90,033	63,707	63,707

(接次頁)

(承前頁)

非衍生性金融商品	九十五年十二月三十一日		九十四年十二月三十一日	
	帳面價值	公平價值	帳面價值	公平價值
應付帳款	\$ 677,634	\$ 677,634	\$ 764,418	\$ 764,418
應付聯屬公司款項	284	284	-	-
應付費用	176,230	176,230	178,786	178,786
長期銀行借款(含 一年內到期)	1,680,000	1,680,000	1,392,070	1,392,070
存入保證金	2,011	2,011	2,390	2,390
<u>衍生性金融商品</u>				
遠期外匯交易(帳列其 他金融資產—流動)	-	-	49	49
遠期外匯交易(帳列其 他流動負債)	-	-	6,083	6,083

母子公司自九十五年一月一日採用財務會計準則公報第三十四號「金融商品之會計處理準則」，因是，部分衍生性金融商品並未認列於九十四年度之財務報表，因適用新公報所產生會計變動累積影響數及股東權益調整項目之相關說明請參見附註三。

(二)母子公司估計金融商品公平價值所使用之方法及假設如下：

- 1.短期金融商品以其在資產負債表上之帳面價值估計其公平價值，因為此類商品到期日甚近，其帳面價值應屬估計公平價值之合理基礎。此方法應用於現金、應收票據及款項、應收聯屬公司款項、其他應收款、其他金融資產—流動、已質押定存單、應付票據及款項、應付費用、應付聯屬公司款項、短期銀行借款與應付短期票券。
- 2.公平價值變動列入損益之金融商品以此市場價格為公平價值。衍生性金融商品如有活絡市場公開報價時，則以此市場價格為公平價值。若無市場價格可供參考時，則採用評價方法估計。
- 3.長期投資如有市場價格可循時，則以此市場價格為公平價值。若無市場價值可供參考時，則依股權淨值估計公平價值。惟實務上需以超過合理成本之金額方能取得可驗證之公平價值，因此公平價值無法可靠衡量。

4.長期銀行借款（含一年內到期）以其預期現金流量之折現值估計公平價值。折現率則以母子公司所能獲得類似條件（相近之到期日）之長期銀行借款利率為準。

5.存出保證金及存入保證金因無確定之收付期間，以其帳面價值為估計之公平價值。

(三)母子公司金融資產之公平價值，以活絡市場之公開報價直接決定者，及以評價方法估計者分別為：

	九 十 五 年 十 二 月 三 十 一 日	
	公 開 報 價 決 定 之 金 額	評 價 方 法 估 計 之 金 額
<u>資 產</u>		
公平價值變動列入損益之金		
融資產—流動	\$147,769	\$ -

(四)母子公司於九十五及九十四年度均無以評價方法估計之公平價值變動而認列為當年度損益之金額。

(五)母子公司九十五及九十四年度非以公平價值衡量且公平價值變動認列損益之金融資產或金融負債，其利息收入總額分別為 16,039 仟元及 3,897 仟元，利息費用總額分別為 110,992 仟元及 45,083 仟元。

(六)財務風險資訊

1.市場風險

母子公司從事國內基金受益憑證投資，定期對投資標的進行評估，市場價格風險並不重大。

2.信用風險

金融資產受到母子公司之交易對方或他方未履合約之潛在影響，其影響包括母子公司所從事金融商品之信用風險集中程度、組成要素、合約金額及其他應收款。係以資產負債表日公平價值為正數之合約為評估對象。

母子公司所持有之各種金融商品，其最大信用暴險金額分析如下：

	九 十 五 年 十 二 月 三 十 一 日	
	<u>帳 面 價 值</u>	<u>最大信用暴險金額</u>
交易目的金融資產 受益憑證	<u>\$147,769</u>	<u>\$147,769</u>

3. 流動性風險

母子公司之營運資金足以支應，故未有因無法籌措資金以履行合約義務之流動性風險。

母子公司從事國內基金受益憑證之投資因具活絡市場，不致有重大現金流量風險；另本公司投資以成本衡量之金融資產因無活絡市場，故預期有流動性風險。

四、關係人交易

(一) 關係人之名稱及關係

<u>關 係 人 名 稱</u>	<u>與 母 公 司 之 關 係</u>
國巨股份有限公司(國巨公司)	對母公司採權益法計價之投資公司
國巨百慕達控股有限公司(國巨(百慕達)公司)	係國巨公司採權益法計價之被投資公司
大昕股份有限公司(大昕公司)(原名大昕創業投資股份有限公司)	採權益法計價之被投資公司
鈺緯科技開發股份有限公司(鈺緯科技公司)	係昱昕電子採權益法計價之被投資公司
國巨(香港)有限公司(國巨香港公司)	係國巨公司採權益法計價之被投資公司
國巨東莞有限公司(國巨東莞)	係國巨百慕達公司採權益法計價之被投資公司
Vertex LCD INC.	係昱昕電子採權益法計價之被投資公司
其他	具有實質控制關係，但無交易之關係人，請參閱附表七

(二)除附註十五及二十七之說明外，母公司及其子公司與關係人間之重大交易事項如下：

年 度	九 十 五 年		九 十 四 年	
	金 額	佔各該 科目%	金 額	佔各該 科目%
銷貨收入				
國巨公司	\$ 86,209	2	\$ 23,677	1
鈺緯科技	25,279	1	98,284	6
國巨香港公司	703	-	-	-
	<u>\$ 112,191</u>	<u>3</u>	<u>\$ 121,961</u>	<u>7</u>
製造費用				
鈺緯科技	<u>\$ 201</u>	<u>-</u>	<u>\$ 213</u>	<u>-</u>
進 貨				
鈺緯科技	<u>\$ 1</u>	<u>-</u>	<u>\$ 2,662</u>	<u>-</u>
租金支出(帳列製造及營業費用)				
國巨(東莞)公司	<u>\$ 6,741</u>	<u>100</u>	<u>\$ 6,680</u>	<u>100</u>
年 底				
應收聯屬公司款項				
應收票據				
國巨公司	\$ -	-	\$ 1,579	20
鈺緯科技	-	-	5	-
	<u>-</u>	<u>-</u>	<u>1,584</u>	<u>20</u>
應收帳款				
國巨公司	33,310	81	3,301	43
鈺緯科技	6,930	17	2,661	34
國巨香港公司	693	2	-	-
Vertex LCD Inc.	-	-	219	3
	<u>40,933</u>	<u>100</u>	<u>6,181</u>	<u>80</u>
合 計	<u>\$ 40,933</u>	<u>100</u>	<u>\$ 7,765</u>	<u>100</u>
應付聯屬公司款項				
應付帳款				
國巨公司	\$ 208	73	\$ -	-
鈺緯科技	76	27	-	-
	<u>\$ 284</u>	<u>100</u>	<u>\$ -</u>	<u>-</u>
存出保證金				
國巨(百慕達)公司	<u>\$ 97,785</u>	<u>86</u>	<u>\$ 100,000</u>	<u>89</u>

東莞智寶公司承租國巨(東莞)公司部分辦公室及辦公設備，租賃價格係由雙方依據鄰近地區辦公室行情協商而定。

母子公司與國巨公司間銷貨之價格及貨款之收付期間係依公司交易規則辦理。

母子公司與鈺緯科技間之進銷貨交易價格係依一般交易條件為之。另母子公司與鈺緯科技交易之收款期限為月結 90~120 天；與 Vertex LCD Inc. 帳款為不定期收付，其餘依一般條件為之。

昱昕電子於九十四年度出售鈺緯科技持股 1,200 仟股予大昕公司，售價計 12,562 仟元，出售損失為 11,124 仟元，帳列處分投資淨益減項。

五、質抵押資產

母子公司下列資產，業已提供各金融機構及勞委會，作為各項借款之擔保及引進外籍勞工保證金：

	九 十 五 年 十二月三十一日	九 十 四 年 十二月三十一日
已質押定存單（帳列其他金融資產—流動）	\$ 121,313	\$ 201,667
受限制銀行存款（帳列其他金融資產—流動）	-	40,160
長期股權投資	150,372	132,820
固定資產—淨額	2,905,124	2,428,790
土地使用權	27,864	16,084
出租資產	73,820	88,036
閒置資產	456,851	67,033
待售資產	48,380	-
已質押定存單—非流動（帳列其他資產—其他）	-	1,172
	<u>\$3,783,724</u>	<u>\$2,975,762</u>

六、資產減損

母子公司採用財務會計準則公報第三十五號「資產減損之會計處理」，對母子公司九十五及九十四年度之財務報表相關科目影響如下：

減 損 項 目	參閱財務 報表附註	帳列母公司	帳列子公司	減 損 損 失 合 計
		資 產 減 損 損 失	資 產 減 損 損 失	
<u>九十五年度</u>				
閒置資產	三	\$ 1,044	\$ 77,636	\$ 78,680
固定資產	九	-	117,249	117,249

（接次頁）

(承前頁)

減損項目	參閱財務 報表附註	帳列母公司 資產減損 損失	帳列子公司 資產減損 損失	減損損失 合計
遞延資產	-	\$ -	\$ 13,623	\$ 13,623
土地使用權	-	-	3,739	3,739
		<u>\$ 1,044</u>	<u>\$212,247</u>	<u>\$213,291</u>
<u>九十四年度</u>				
合併借項—商譽	-	\$ 38,277	\$ 8,417	\$ 46,694
出租資產	±	-	2,244	2,244
閒置資產	±	46,469	11,782	58,251
		<u>\$ 84,746</u>	<u>\$ 22,443</u>	<u>\$107,189</u>

七. 重大之承諾事項

除附註十五所述者外，母子公司之重大承諾事項列示如下：

(一)截至九十五年十二月三十一日止，母子公司為他人融資之背書保證明細如下：

背書保證者 公司名稱	被背書保證 對象公司名稱	背書保證金額
智寶電子	曼谷智寶	\$40,000 仟泰銖

(二)截至九十五年十二月三十一日止，母子公司已開立未使用之信用狀餘額為 41,084 仟元。

(三)母公司股東會於九十四年六月十四日通過與輝城電子股份有限公司（輝城公司）進行策略聯盟案，此一策略聯盟案之目的係為配合未來營運成長需求，加強整合產品線完整，提昇產品研發技術能力，進而降低經營成本及充分發揮人事資源利用，以提供客戶群完整解決方案。母公司原預訂九十四年九月三十日為股份交換基準日，惟受母公司與世昕公司合併案進度延遲之影響，換股基準日尚待董事會重新議定，股份交換比例為輝城公司每 1.06 股轉換母公司 1 股。母公司預計增資發行 37,553 仟股，作為受讓輝城公司 39,806 仟股（約佔其已發行股份 51.49%）之對價。

六 附註揭露事項

(一)重大交易事項相關資訊及(二)轉投資事業相關資訊

1. 資金貸與他人：附表一。
2. 為他人背書保證：附表二。
3. 年底持有有價證券情形：附表三。
4. 累積買進或賣出同一有價證券之金額達新台幣一億元或實收資本額 20%以上：附表四。
5. 取得不動產之金額達新台幣一億元或實收資本額 20%以上：無。
6. 處分不動產之金額達新台幣一億元或實收資本額 20%以上：無。
7. 與關係人進、銷貨之金額達新台幣一億元或實收資本額 20%以上：附表五。
8. 應收關係人款項達新台幣一億元或實收資本額 20%以上：附表六。
9. 被投資公司名稱、所在地區等相關資訊：附表七。
10. 被投資公司從事衍生性商品交易：

富昕科技九十五及九十四年度從事衍生性金融商品交易之目的，主要係為規避以外幣計價之淨資產或淨負債因匯率波動之風險及浮動利率計息負債之利率波動風險。截至九十五及九十四年底止，富昕公司尚未到期之衍生性金融商品合約列示如下：

九十五年底：無。

	幣 別	到 期 期 間	合 約 金 額 (仟 元)
<u>九十四年底</u>			
買入遠期外匯合約	日 幣	95. 1. 26~95. 6. 28	Yen167, 500 仟元
利率交換合約	新台幣	96. 9. 29	\$100, 000

富昕科技九十四年十二月三十一日，因利率交換合約及遠期外匯合約所產生之淨負債分別為 4, 273 仟元及 1, 028 仟元，帳列其他流動負債項下。九十五年及九十四年底已實現之遠期外匯合約兌換淨損失分別為 918 仟元及 6, 873 仟元。

(1)市場風險

富昕科技截至九十五年底止並無遠期外匯買賣合約，因此不會受市場匯率變動之影響。

(2)信用風險

金融資產受到富昕科技之交易對方或他方未履合約之潛在影響，其影響包括富昕科技所從事金融商品之信用風險集中程度、組成要素、合約金額及其他應收款。

(3)流動性風險

富昕科技之營運資金足以支應，故未有因無法籌措資金以履行合約義務之流動性風險。

昱昕電子九十五及九十四年度從事衍生性金融商品交易，主要係為規避以外幣計價之淨資產因匯率波動之風險。截至九十五及九十四年底止，昱昕公司尚未到期之衍生性金融商品合約列示如下：

九十五年底：無。

九十四年底

金 融 商 品	合 約 金 額 (名 目 本 金)	信 用 風 險
出售遠期外匯合約	USD\$ 130,000	\$ -

九十四年底因遠期外匯合約所產生之應收款項（帳列其他金融資產－流動）為 49 仟元，於九十五及九十四年度產生之兌換淨益分別為 210 仟元及 65 仟元。

(1)市場風險

昱昕電子截至九十五年底止並無遠期外匯買賣合約，故不會受市場匯率變動之影響。

(2)信用風險

金融資產受到昱昕電子之交易對方或他方未履合約之潛在影響，其影響包括昱昕電子所從事金融商品之信用風險集中程度、組成要素、合約金額及其他應收款。

(3) 流動性風險

昱昕電子之營運資金足以支應，故未有因無法籌措資金以履行合約義務之流動性風險。

蘇州世昕九十五及九十四年度從事衍生性金融商品交易，主要係為賺取匯差，屬以交易為目的之交易活動。九十五及九十四年底止，蘇州世昕公司尚未到期之衍生性金融商品合約列示如下：
九十五年底：無。

	幣	別	到期日(期間)	合約金額(仟元)
<u>九十四年底</u>				
賣出遠期外匯	美金		95年4月	522
賣出遠期外匯	美金		95年5月	252
賣出遠期外匯	美金		95年7月	323
賣出遠期外匯	美金		95年9月	647

蘇州世昕九十四年底，為賺取匯率波動之價差而訂定之衍生性金融商品合約，所產生之淨負債為 782 仟元，帳列其他流動負債項下。

(1) 市場風險

蘇州世昕截至九十五年底止並無遠期外匯買賣合約，故不會受市場匯率變動之影響。

(2) 信用風險

金融資產受到蘇州世昕之交易對方或他方未履合約之潛在影響，其影響包括蘇州世昕所從事金融商品之信用風險集中程度、組成要素、合約金額及其他應收款。

上表列示之信用風險金額係以資產負債表日公平價值為正數之合約為評估對象。

(3) 流動性風險

蘇州世昕之營運資金足以支應，故未有因無法籌措資金以履行合約義務之流動性風險。

智寶香港從事換匯及遠期外匯交易之目的，主要係為規避以外幣計價之淨資產或淨負債因匯率波動之風險，屬非以交易為目的之交易活動。智寶香港九十五年及九十四年底無未到期之衍生性金融商品。

九十四年度因從事衍生性金融商品而產生之兌換損失為1,763仟元。

(1)市場風險

智寶香港截至九十五年底止並無遠期外匯買賣合約，故不會受市場匯率變動之影響。

(2)信用風險

金融資產受到智寶香港之交易對方或他方未履合約之潛在影響，其影響包括智寶香港所從事金融商品之信用風險集中程度、組成要素、合約金額及其他應收款。

上表列示之信用風險金額係以資產負債表日公平價值為正數之合約為評估對象。

(3)流動性風險

智寶香港之營運資金足以支應，故未有因無法籌措資金以履行合約義務之流動性風險。

(三)大陸投資資訊

- 1.大陸被投資公司名稱、主要營業項目、實收資本額、投資方式、資金匯出入情形、持股比例、投資損益、期末投資帳面價值、已匯回投資損益及赴大陸地區投資限額：附表八。
- 2.與大陸被投資公司直接或間接由第三地區所發生下列之重大交易事項，暨其價格、付款條件、未實現損益：附表五。
- 3.與大陸被投資公司直接與間接經由第三地區事業提供票據背書保證或提供擔保品情形：附表二。
- 4.與大陸被投資公司直接與間接經由第三地區提供資金融通情形：附表一。
- 5.其他對當期損益或財務狀況有重大影響之交易事項：無。

(四)母子公司間業務關係及重要交易往來情形：附表九。

元部門別合併財務資訊

(一) 產業別資訊：

母子公司主要經營之電解電容器產業，其部門收入、部門損益及部門可辨認資產，皆占母子公司所有產業部門各項合計數之百分之九十以上，無須另行揭露產業別資訊。

(二) 地區別資訊：

請參閱附表十。

(三) 外銷收入資訊：

母子公司九十五及九十四年度外銷收入如下：

地 區	九 十 五 年 度	九 十 四 年 度
亞 洲	\$2,843,340	\$1,439,460
其 他	512,580	221,037
	<u>\$3,355,920</u>	<u>\$1,660,497</u>

(四) 重要客戶資訊：

客 戶	九 十 五 年 度		九 十 四 年 度	
	銷 貨 金 額	估 收 入 比 率 %	銷 貨 金 額	估 收 入 比 率 %
高效公司	\$ 189,562	5	\$ 192,491	10
仲漢公司	162,304	4	214,129	11

智寶電子股份有限公司及其子公司
資金貸與他人

民國九十五年度

附表一

單位：新台幣仟元

編號	貸出之公司	貸與對象	往來科目	本期最高餘額	期末餘額	利率區間(%)	資金性質(註一)	業務往來金額	有短期融通資金之必要	提供擔保名稱	品名	對個別對象資金貸與總額(註二)	資金貸與總額(註三)
0	智寶電子股份有限公司	百慕達商智寶控股有限公司	長期應收聯屬公司	\$ 476,248	\$ 359,129	-	(2)及(3)	\$ -	營運資金需求	-	-	\$ 828,888	\$1,657,776
		有限公司	款項一融資款										
		智寶電子(蘇州)有限公司	長期應收聯屬公司	61,128	61,128	-	(2)及(3)	-	營運資金需求	-	-	828,888	1,657,776
		有限公司	款項一融資款										
		LUXON ELECTRONICS (BVI) CO., LTD.	長期應收聯屬公司	344,826	32,560	-	(2)及(3)	-	營運資金需求	-	-	828,888	1,657,776
		蘇州世昕電子有限公司	長期應收聯屬公司	193,309	193,309	-	(2)及(3)	-	營運資金需求	-	-	828,888	1,657,776
		公司	款項一融資款										
		達暉電子股份有限公司	長期應收聯屬公司	2,232	-	-	(2)及(3)	-	營運資金需求	-	-	828,888	1,657,776
		公司	款項一融資款										
		世昕企業(香港)有限公司	長期應收聯屬公司	25,713	25,713	-	(2)及(3)	-	營運資金需求	-	-	828,888	1,657,776
		有限公司	款項一融資款										
		SOUND VICTORY LIMITED	長期應收聯屬公司	10,207	10,207	-	(2)及(3)	-	營運資金需求	-	-	828,888	1,657,776
		羅克昕電子(上海)有限公司	長期應收聯屬公司	7,797	7,797	-	(2)及(3)	-	營運資金需求	-	-	828,888	1,657,776
		有限公司	款項一融資款										
1	百慕達商智寶控股有限公司	智寶電子(蘇州)有限公司	長期應收聯屬公司	544,979	516,628	-	(2)及(3)	-	營運資金需求	-	-	828,888	1,657,776
		有限公司	款項一融資款										
2	LUXON ELECTRONICS (BVI) CO., LTD.	蘇州世昕電子有限公司	長期應收聯屬公司	214,954	178	-	(2)及(3)	-	營運資金需求	-	-	828,888	1,657,776
		公司	款項一融資款										
		SOUND VICTORY LIMITED	長期應收聯屬公司	30,967	20,713	-	(2)及(3)	-	營運資金需求	-	-	828,888	1,657,776
		東莞巨昕鋁製品有限公司	長期應收聯屬公司	30,313	15,092	-	(2)及(3)	-	營運資金需求	-	-	828,888	1,657,776
		有限公司	款項一融資款										
		東莞世昕電子有限公司	長期應收聯屬公司	317,014	43,693	-	(2)及(3)	-	營運資金需求	-	-	828,888	1,657,776
		公司	款項一融資款										
3	富昕科技股份有限公司	東京世昕株式會社	長期應收聯屬公司	11,307	-	-	(2)及(3)	-	營運資金需求	-	-	828,888	1,657,776
		(東京世昕)有限公司	款項一融資款										
4	旭智投資有限公司	達暉電子股份有限公司	長期應收聯屬公司	3,000	3,000	-	(2)及(3)	-	營運資金需求	-	-	828,888	1,657,776
		公司	款項一融資款										

(接次頁)

(承前頁)

編號	貸出公司	貸與對象	往來科目	本期最高額	期末餘額	利率區間(%)	資金性質(註一)	業務往來金額	有短期融通資金必要之原因	提列備抵	擔名	保稱	品價值	對個別對象資金與限額(註二)	資金與總限額(註三)
5	智寶電子(東莞)有限公司	智寶電子(蘇州)有限公司 東莞世昕電子有限公司 上海東京有限公司	長期應收聯屬公司 款項—融貸款 長期應收聯屬公司 款項—融貸款 長期應收聯屬公司 款項—融貸款	\$ 91,850	\$ 91,850	-	(2)及(3)	\$ -	營運資金需求	\$ -	-	\$ -	-	\$ 828,888	\$1,657,776
				116,987	-	-	(2)及(3)	-	營運資金需求	-	-	-	-	828,888	1,657,776
				2,089	-	-	(2)及(3)	-	營運資金需求	-	-	-	-	828,888	1,657,776

註一：資金貸與性質之填寫方法如下：

- (1) 有業務往來者。
- (2) 有短期融通資金之必要者。
- (3) 為集團關係企業。

註二：係以智寶電子股份有限公司年底財務報表股權淨值之 20% 為限。

註三：係以智寶電子股份有限公司年底財務報表股權淨值之 40% 為限。

註四：上述交易餘額業已全數沖銷。

智寶電子股份有限公司及其子公司

為他人背書保證

民國九十五年年度

附表二

單位：除另予說明外，
餘係新台幣仟元

編號	背書保證公司名稱	背書保證者名稱	被背書保證公司名稱	保證稱謂	對象關係	單一企業保證之限額(註二)	業本年度最高背書餘額	期末背書已使用金額		以財產擔保背書保證金額	累計背書保證金額之佔最近期財務報表淨值之比率	背書保證最高限額(註三)
								度	額			
0	智寶電子股份有限公司	智寶電子(香港)有限公司 曼谷智寶電子有限公司 智寶電子(蘇州)有限公司	智寶電子(香港)有限公司 曼谷智寶電子有限公司 智寶電子(蘇州)有限公司		2 1 3	\$ 3,108,329 3,108,329 3,108,329	USD 278,000 THB 40,000,000 USD 1,200,000	USD 4,635,000 THB 40,000,000 USD 8,000,000	USD 83,700 THB 40,000,000 USD 1,200,000	\$ - - -	- 1% 1%	\$ 6,216,658 6,216,658 6,216,658
		百慕達商智寶控股有限公司 LUXON ELECTRONICS (BVI) CO., LTD. 蘇州世昕電子有限公司	百慕達商智寶控股有限公司 LUXON ELECTRONICS (BVI) CO., LTD. 蘇州世昕電子有限公司		2 2 3	3,108,329 3,108,329 3,108,329	USD 7,200,000 USD 4,566,400 USD 3,000,000	USD 13,000,000 - USD 3,000,000	- - USD 3,000,000	- - 定存單 HKD 8,252,057 EUR 878,751 USD 1,381,679	- - 2%	6,216,658 6,216,658 6,216,658
2	雷昕科技股份有限公司	雷昕科技股份有限公司	雷昕科技股份有限公司		2	3,108,329	USD 228,000 400,000 814,012	USD 398,000 1,000,000 1,270,000	210,000 - 775,657	- - -	5% 19%	6,216,658 6,216,658
		上海東京電子有限公司(上海東京)	上海東京電子有限公司(上海東京)		3	3,108,329	RMB 2,000,000	USD 1,000,000 -	- -	-	-	6,216,658

註一：背書保證者與被背書保證對象之關係有下列六種，標示種類即可：

1. 有業務關係之公司。
2. 直接持有普通股股權超過百分之五十之子公司。
3. 母公司與子公司持有普通股股權合併計算超過百分之五十之被投資公司。
4. 對公司直接或經由子公司間接持有普通股股權超過百分之五十之母公司。
5. 基於承擔工程需要之同業間依合約規定互保之公司。
6. 因共同投資關係由各出資股東依其持股比例對其背書保證之公司。

註二：係依智寶電子股份有限公司年度財務報表股權淨值之75%為限額。

註三：係依智寶電子股份有限公司年度財務報表股權淨值之150%為限額。

智寶電子股份有限公司及其子公司

期末持有有價證券明細表

民國九十五年十二月三十一日

附表三

單位：新台幣千元

持有之公司	有價證券種類及名稱	與有價證券發行人之關係	帳列科目	期股數 / 單位數	帳面金額	持股比例(%)	市價 / 股權淨值	備註
智寶電子股份有限公司	受證憑證		公平價值變動列入損益之金融資產—流動	1,464,697	\$ 20,000	-	\$ 20,001	(註一)
	群益安利基金	-	公平價值變動列入損益之金融資產—流動	2,357,847	35,000	-	35,109	(註一)
	群益安穩基金	-	公平價值變動列入損益之金融資產—流動	712,046	10,012	-	10,031	(註一)
	建弘台灣債券基金	-	公平價值變動列入損益之金融資產—流動					
	股票 / 股單							
	百慕達商智寶控股有限公司	採權益法計價之被投資公司	採權益法之長期股權投資	10,600,000	2,010,260	100	2,010,260	(註二)
	雷射科技股份有限公司	採權益法計價之被投資公司	採權益法之長期股權投資	133,217,830	355,945	84	457,871	(註二、三及四)
	LUXON ELECTRONICS (BVI) CO., LTD.	採權益法計價之被投資公司	採權益法之長期股權投資	4,462,463	352,724	100	437,594	(註二及三)
	昱昕電子股份有限公司	採權益法計價之被投資公司	採權益法之長期股權投資	34,755,790	212,194	83	212,194	(註二)
	大昕股份有限公司	採權益法計價之被投資公司	採權益法之長期股權投資	5,320,000	44,246	22	44,246	(註二及七)
	旭智投資有限公司	採權益法計價之被投資公司	採權益法之長期股權投資	-	45,943	100	45,943	(註二)
	智寶電子(香港)有限公司	採權益法計價之被投資公司	採權益法之長期股權投資	-	28,685	100	28,685	(註二)
	佑昕投資有限公司	採權益法計價之被投資公司	採權益法之長期股權投資	-	21,304	100	21,304	(註二)
	達暉電子股份有限公司	採權益法計價之被投資公司	採權益法之長期股權投資	1,639,995	1,675	82	1,675	(註二)
	世昕企業(香港)有限公司	採權益法計價之被投資公司	採權益法之長期股權投資	826,651	15,521	99	15,521	(註二)
	盛華創業投資股份有限公司	採成本法計價之被投資公司	以成本衡量之金融資產—非流動	2,500,000	25,000	5	24,384	(註八)
華昇創業投資股份有限公司	採成本法計價之被投資公司	以成本衡量之金融資產—非流動	6,500,000	61,000	5	52,844	(註八)	
台灣固網股份有限公司	採成本法計價之被投資公司	以成本衡量之金融資產—非流動	5,326,300	44,209	-	55,841	(註六)	
華大創業投資股份有限公司	採成本法計價之被投資公司	以成本衡量之金融資產—非流動	3,281,954	32,820	6	39,328	(註八)	
鑫寶創業投資股份有限公司	採成本法計價之被投資公司	以成本衡量之金融資產—非流動	2,500,000	25,000	7	26,664	(註八)	

(接次頁)

(承前頁)

持 有 之 公 司	價 證 券 種 類 及 名 稱	與 有 價 證 券 發 行 人 之 關 係	帳 列	目 科	期 股 數 / 單 位 數	帳 面 金 額	持 股 比 率 (%)	市 價 / 股 權 淨 值	備 註
	宏華創業投資股份有限公司	採成本法計價之被投資公司	以成本衡量之金融資產—非流動	—	2,000,000	\$ 20,000	2	\$ 21,560	(註八)
	Advanced Desalination Inc.	採成本法計價之被投資公司	以成本衡量之金融資產—非流動	—	370,471	-	6	-	(註五)
旭智投資有限公司	II. COM INC.	採成本法計價之被投資公司	以成本衡量之金融資產—非流動	—	200,000	1,417	1	663	(註八)
	受益憑證 金復華債券基金	-	公平價值變動列入損益之金融資產—流動	—	3,382,843	43,000	-	43,253	(註一)
	股票 達暉電子股份有限公司	採權益法計價之被投資公司	採權益法之長期股權投資	—	360,005	368	18	368	(註二)
百慕達商智實控有限公司	智寶電子(東莞)有限公司	採權益法計價之被投資公司	採權益法之長期股權投資	—	-	1,231,255	100	1,231,255	(註二)
	智寶電子(蘇州)有限公司	採權益法計價之被投資公司	採權益法之長期股權投資	—	-	449,670	100	449,670	(註二)
昱昕電子股份有限公司	受益憑證 大眾駿馬債券基金	-	公平價值變動列入損益之金融資產—流動	—	467,522	5,071	-	5,093	(註一)
	大眾債券基金	-	公平價值變動列入損益之金融資產—流動	—	694,997	9,000	-	9,051	(註一)
	富邦金如意債券	-	公平價值變動列入損益之金融資產—流動	—	549,067	6,700	-	6,716	(註一)
	富邦千禧龍債券	-	公平價值變動列入損益之金融資產—流動	—	849,098	10,000	-	10,011	(註一)
	股票/股單 大昕股份有限公司	採權益法計價之被投資公司	採權益法之長期股權投資	—	3,650,000	30,355	15	30,355	(註二及七)
	鈺緯科技開發股份有限公司	採權益法計價之被投資公司	採權益法之長期股權投資	—	1,616,584	17,782	15	17,782	(註二)
	VERTEX LCD INC.	採權益法計價之被投資公司	採權益法之長期股權投資	—	1,470,000	16,620	49	16,620	(註二)
	達寬實業股份有限公司	採成本法計價之被投資公司	以成本衡量之金融資產—非流動	—	200,000	1,800	3	1,800	(註二)
雷昕科技股份有限公司	股票 智寶電子股份有限公司	對本公司採權益法計價之被投資公司	備供出售之金融資產—非流動	—	805,110	3,670	-	7,351	(註二)
	上海東京電子有限公司	採權益法計價之被投資公司	採權益法之長期股權投資	—	-	82,832	100	82,832	(註二)
	雁箔科技(毛里求斯)有限公司	採權益法計價之被投資公司	採權益法之長期股權投資	—	10	108	100	108	(註二)

(接次頁)

(承前頁)

持有之公司	有價證券種類及名稱	與有價證券發行人之關係	帳列	科目	期股數 / 單位數	帳面金額	額持股比例(%)	市價 / 股權淨值	備註
佑昕投資有限公司	受益憑證 金復華債券基金	-	公平價值變動列入損益之 金融資產—流動	金融資產—流動	297,729	\$ 3,800	-	\$ 3,807	(註一)
	建弘台灣債券基金	-	公平價值變動列入損益之 金融資產—流動	金融資產—流動	333,390	4,690	-	4,697	(註一)
	股票 高昕科技股份有限公司	採成本法計價之被投資公司	以成本衡量之金融資產— 非流動	以成本衡量之金融資產— 非流動	168,613	1,162	1	1,162	(註五)
	Advanced Desalination Inc.	採成本法計價之被投資公司	以成本衡量之金融資產— 非流動	以成本衡量之金融資產— 非流動	387,415	-	6	-	(註五)
	昱昕電子股份有限公司	採權益法計價之被投資公司	採權益法之長期股權投資	採權益法之長期股權投資	1,639,000	10,011	4	10,011	(註二)
	雷昕科技股份有限公司	採權益法計價之被投資公司	採權益法之長期股權投資	採權益法之長期股權投資	245,552	1,762	-	1,762	(註二)
LUXON ELECTRONICS (BVI) CO., LTD.	SOUND VICTORY LIMITED 其他	採權益法計價之被投資公司	採權益法之長期股權投資	採權益法之長期股權投資	689,000	13,883	100	13,883	(註二)
	東莞世昕電子有限公司	採權益法計價之被投資公司	採權益法之長期股權投資	採權益法之長期股權投資	-	153,372	100	153,372	(註二)
	羅克昕電子(上海)有限公司	採權益法計價之被投資公司	採權益法之長期股權投資	採權益法之長期股權投資	-	23,684	100	23,684	(註二)
	蘇州世昕電子有限公司	採權益法計價之被投資公司	採權益法之長期股權投資	採權益法之長期股權投資	-	76,389	100	76,389	(註二)
	東莞巨昕鋁製品有限公司	採權益法計價之被投資公司	採權益法之長期股權投資	採權益法之長期股權投資	-	7,487	100	7,487	(註二)
	東莞永昕電子有限公司	採權益法計價之被投資公司	採權益法之長期股權投資	採權益法之長期股權投資	-	94,879	100	94,879	(註二)
SOUND VICTORY LTD.	東莞晟綱機械有限公司	採權益法計價之被投資公司	採權益法之長期股權投資	採權益法之長期股權投資	-	(70,848)	100	(70,848)	(註二)

註一：係按上市櫃公司九十五年底之收盤價或各該基金九十五年底之淨資產價值。

註二：股東淨值係按經會計師查核之九十五年度財務報表認列。

註三：被投資公司年底帳面價值與股權淨值之差異，係因未攤銷之投資折價所致。

註四：被投資公司年底帳面價值與股權淨值之差異，係因子公司持有母公司股票視同庫藏股票處理所致。

註五：由於該公司營運狀況欠佳，因此於九十五年底全數提列永久性跌價損失。

註六：考量該公司帳面價值有永久性下跌之疑慮，因是提列9,054仟元之跌價損失。

註七：大昕創業投資股份有限公司於九十五年八月更名為大昕股份有限公司。

註八：股權淨值係按未經會計師查核之九十五年度財務報表認列。

註九：編入合併報表個體之轉投資間損益，投資公司之長期股權投資及被投資公司之股權淨值業已沖銷。

智寶電子股份有限公司及其子公司

累積買進或賣出同一有價證券之金額達新台幣一億元或實收資本額百分之二十以上

民國九十五年度

附表四

單位：新台幣仟元

買、賣之公司	有價證券種類及名稱	帳列科目	交易對象	關係	期		初買			入賣			出			其他			末
					單	位	數	金	單	位	數	金	單	位	數	金	單	位	
智寶電子股份有限公司	預付長期投資款 百慕達智寶公司	長期投資	-	-	-	\$ 99,603	-	-	\$ 231,886	-	-	\$ -	-	-	\$ -	-	-	-	\$ 331,489 (註)

註一：期初預付投資款 99,603 仟元及本期新增預付投資款 231,886 仟元，已辦妥變更登記，轉列對百慕達智寶公司之長投。

註二：投資公司之長期股權投資及被投資公司之股權淨值業已沖銷。

智實電子股份有限公司及其子公司

與關係人進、銷貨之金額達新台幣一億元或實收資本額百分之二十以上
民國九十五年一月一日至十二月三十一日

附表五

單位：新台幣仟元

進(銷)公司之	交易對象	關係	進(銷)貨	交易		情形		交易條件與一般交易及之		應收(付)款項	備註	
				金額	佔總進(銷)貨之比率(%)	授信期	信期	單	價授			信期
智實電子公司	智實蘇州公司	百慕達智實公司採權益法計價之被投資公司	進	\$ 144,583	35	不定期	不定期	-	-	(\$ 30,186)	(10)	
香港智實公司	東莞智實公司	同為智實電子股份有限公司採權益法計價之被投資公司	銷	(845,125)	(42)	不定期	不定期	-	-	1,121	-	
東莞智實公司	東莞智實公司	同為智實電子股份有限公司採權益法計價之被投資公司	進	1,144,707	58	不定期	不定期	-	-	(478,693)	(65)	
東莞智實公司	香港智實公司	同為智實電子股份有限公司採權益法計價之被投資公司	銷	(1,144,707)	(100)	不定期	不定期	-	-	478,693	100	
富昕科技公司	香港智實公司	同為智實電子股份有限公司採權益法計價之被投資公司	進	845,125	78	不定期	不定期	-	-	(1,121)	(21)	
東莞世昕公司	東莞世昕公司	同為智實電子股份有限公司採權益法計價之被投資公司	銷	(186,759)	(42)	不定期	不定期	-	-	44,862	25	
智實蘇州公司	富昕科技公司	同為智實電子股份有限公司採權益法計價之被投資公司	進	186,759	16	不定期	不定期	-	-	(44,862)	(18)	
	智實電子公司	百慕達智實公司採權益法計價之被投資公司	銷	(144,583)	(70)	不定期	不定期	-	-	30,186	8	

註：上述交易業已全數沖銷。

智寶電子股份有限公司及其子公司
被投資公司資訊
民國九十五年度

附表七

單位：新台幣仟元

投資公司名稱	被投資公司名稱	所在地區	主要營業項目	原本期	始期	投資未	金額上	額未	期股	未	數	比率(%)	持帳面	有額	被投資公司本期	益(損)	投資	本期認列之	備註
智寶電子股份有限公司	百慕達商智寶控股有限公司	百慕達	轉投資海外業務	\$ 1,355,727		\$ 1,024,238	10,600,000		100			100	\$ 2,010,260	16,284	16,284	16,284	16,284	採權益法計價之被投資公司	
	達暉電子股份有限公司	台北市	製造及銷售電容器產品	98,400		98,400	1,639,995		82			82	1,675	1,356	1,356	1,115	1,115	採權益法計價之被投資公司	
	旭智投資有限公司	台北市	一般投資業務	75,143		75,143	-		100			100	45,943	93	93	93	93	採權益法計價之被投資公司	
	智寶電子(香港)有限公司	香港	電子產品進出口業務	40		40	-		100			100	28,685	45	45	45	45	採權益法計價之被投資公司	
	LUXON ELECTRONICS (BVI) CO., LTD.	英屬維京群島	轉投資海外業務	402,003		402,003	4,462,463		100			100	352,724	60,900	60,900	60,900	60,900	採權益法計價之被投資公司	
	富昕科技股份有限公司	桃園縣	鋁箔電蝕、化成、製造及設備製造	666,777		666,777	133,217,830		84			84	355,945	301,087	301,087	301,087	301,087	採權益法計價之被投資公司	
	昱昕電子股份有限公司	台北縣	電子資訊產品之基板加工業務	208,876		208,876	34,755,790		83			83	212,194	17,271	17,271	14,314	14,314	採權益法計價之被投資公司	
	世昕企業(香港)有限公司	香港	鋁質電解電容器產品及材料之轉口貿易	15,928		15,928	826,651		99			99	15,521	212	212	212	212	採權益法計價之被投資公司	
	佑昕投資有限公司	台北市	一般投資業務	23,184		23,184	-		100			100	21,304	6,139	6,139	6,139	6,139	採權益法計價之被投資公司	
	大昕創業投資股份有限公司	台北縣	一般投資業務	53,253		53,253	5,320,000		22			22	44,246	33,824	33,824	7,361	7,361	採權益法計價之被投資公司	
旭智投資有限公司	達暉電子股份有限公司	台北市	製造及銷售電容器產品	21,600		21,600	360,005		18			18	368	1,356	1,356	244	244	採權益法計價之被投資公司	
百慕達商智寶控股有限公司	智寶電子(東莞)有限公司	中國大陸 東莞市	製造及銷售電容器產品	594,706		594,706	-		100			100	1,290,827	75,980	75,980	75,980	75,980	採權益法計價之被投資公司	
	智寶電子(蘇州)有限公司	中國大陸 蘇州市	製造及銷售電容器產品	516,570		416,967	-		100			100	469,584	27,619	27,619	27,619	27,619	採權益法計價之被投資公司	
佑昕投資有限公司	昱昕電子股份有限公司	台北縣	電子資訊產品之基板加工業務	720		720	1,639,000		4			4	10,011	17,271	17,271	675	675	採權益法計價之被投資公司	
	富昕科技股份有限公司	桃園縣	鋁箔電蝕、化成、製造及設備製造	4,150		4,150	245,552		-			-	1,762	378,741	378,741	1,212	1,212	採權益法計價之被投資公司	
LUXON ELECTRONICS (BVI) CO., LTD.	東莞世昕電子有限公司	中國大陸 東莞市	電解電容器之製造及買賣	542,770		542,770	-		100			100	153,372	10,059	10,059	10,059	10,059	採權益法計價之被投資公司	
	羅克昕電子(上海)有限公司	中國大陸 上海市	電解電容器之加工及轉口買賣	6,444		6,444	-		100			100	23,684	5,049	5,049	5,049	5,049	採權益法計價之被投資公司	

(接次頁)

(承前頁)

投資公司名稱	被投資公司名稱	稱所在地區	主要營業項目	原本期	投資未	資上期	額未	期未	數	比率	持帳	有被	本期	認列	備註	
				本期	上期	上期	上期	上期		(%)	帳面	被	損	之		
				金額	金額	金額	金額	金額			金額	投	益	損	備註	
				(\$)	(\$)	(\$)	(\$)	(\$)			(\$)	資	()		
	蘇州世昕電子有限公司	中國大陸 蘇州市	電解電容器之製造及買賣	\$ 345,941	\$ 345,941	\$ 345,941	345,941		-	100	76,389	60,488	60,488	採權益法計價之被投資公司		
	SOUND VICTORY LTD.	英屬維京群島	機器設備之銷售及轉投資業務	19,304	19,304	19,304	19,304	689,000	100	100	13,883	468	468	採權益法計價之被投資公司		
	東莞巨昕鋁製品有限公司	中國大陸 東莞市	電解電容器材料之製造及買賣	20,129	20,129	20,129	20,129	-	100	100	7,487	688	688	採權益法計價之被投資公司		
	東莞永昕電子有限公司	中國大陸 東莞市	電解電容器材料之製造及買賣	74,005	74,005	74,005	74,005	-	100	100	94,879	18,137	18,137	採權益法計價之被投資公司		
雷昕科技股份有限公司	優箔科技(毛里求斯)有限公司	毛里求斯	投資控股業務	340	340	340	340	10	100	100	108	42	42	採權益法計價之被投資公司		
	上海東京電子有限公司	中國大陸 上海市	鋁箔研發及化成鋁箔之銷售業務	170,107	170,107	61,868	61,868	-	100	100	82,832	7,914	7,914	採權益法計價之被投資公司		
SOUND VICTORY LTD.	東莞農網機械有限公司	中國大陸 東莞市	鉅質電解電容器用生產設備之製造及組裝業務	18,202	18,202	18,202	18,202	-	100	100	70,848	2,440	2,440	採權益法計價之被投資公司		
昱昕電子股份有限公司	大昕股份有限公司	台北縣	一般投資業務	50,000	50,000	50,000	3,650,000	3,650,000	15	15	30,355	33,624	5,546	5,546	採權益法計價之被投資公司	
	鈺緯科技開發股份有限公司	台北縣	一般投資業務	42,252	42,252	42,252	1,489,940	1,489,940	15	15	17,782	8,134	944	944	採權益法計價之被投資公司	
	VERTEX LCD INC.	美國	一般投資業務	10,000	10,000	10,000	1,470,000	1,470,000	49	49	16,620	5,228	2,562	2,562	採權益法計價之被投資公司	
	昱盛投資股份有限公司	台北縣	一般投資業務	-	-	16,000	-	-	-	-	-	25	25	註二		
	Luxon Enterprise (BVI) Co., Ltd.	英屬維京群島	一般投資業務	-	-	6,452	-	-	-	-	-	82	82	註二		

註一：被投資公司之帳面金額及本年度損益係依被投資公司同期間經會計師查核之財務報表認列。

註二：已於九十五年年度完成解散清算程序。

註三：大昕創業投資股份有限公司於九十五年八月更名為大昕股份有限公司。

註四：編入合併報表個體之轉投資公司間投資損益，投資公司之長期股權投資及被投資公司之股權淨值業已沖銷。

智寶電子股份有限公司及其子公司
大陸投資資訊
民國九十五年度

附表八

單位：新台幣仟元

大陸被投資公司名稱	主要營業項目	實收資本額	投資方式 (註一)	本 期 初 自 本 台 積 存 資 金 額	本 期 匯 出 或 收 回 投 資 金 額		本 期 末 自 本 台 積 存 資 金 額	本 期 末 自 本 台 積 存 資 金 額	本公司直接或間接投資之持股比例	本 期 認 列 溢 損 (註二)	期 末 面 值 (註二)	資 值 區 回 投 資 收 益
					匯 出	匯 入						
智寶電子(東莞)有限公司	製造及銷售電容器產品	\$ 594,706	2	\$ 594,706	-	\$ -	\$ 594,706	\$ 1,231,255	100%	(\$ 107,299)	\$ 1,231,255	\$ -
智寶電子(蘇州)有限公司	製造及銷售電容器產品	516,570	2	516,570	-	-	516,570	449,670	100%	(27,919)	449,670	-
東莞世昕電子有限公司	電解電容器之製造及買賣	542,770 (USD 17,232,685)	2	542,770	-	-	542,770	153,372	100%	10,059	153,372	-
蘇州世昕電子有限公司	電解電容器之製造及買賣	345,941 (USD 10,000,000)	2	345,941	-	-	345,941	(76,389)	100%	(60,488)	(76,389)	-
羅克昕電子(上海)有限公司	電解電容器產品之加工及轉口買賣	6,444 (USD 200,000)	2	6,444	-	-	6,444	(23,684)	100%	(5,049)	(23,684)	-
東莞巨昕製品有限公司	電解電容器材料之製造及買賣	20,129 (USD 620,000)	2	20,129	-	-	20,129	(7,487)	100%	688	(7,487)	-
東莞永昕電子有限公司	電解電容器材料之製造及買賣	74,005 (USD 2,250,000)	2	74,005	-	-	74,005	94,879	100%	(18,137)	94,879	-
東莞晟鋼機械有限公司	鈹質電解電容器用生產設備之製造、組裝業務	18,202 (HKD 4,500,000)	2	18,202	-	-	18,202	(70,848)	100%	(2,440)	(70,848)	-

本 期 大 陸 地 區 計 入 自 本 台 積 存 資 金 額	本 期 大 陸 地 區 計 入 自 本 台 積 存 資 金 額	本 期 大 陸 地 區 計 入 自 本 台 積 存 資 金 額	本 期 大 陸 地 區 計 入 自 本 台 積 存 資 金 額	本 期 大 陸 地 區 計 入 自 本 台 積 存 資 金 額	本 期 大 陸 地 區 計 入 自 本 台 積 存 資 金 額	本 期 大 陸 地 區 計 入 自 本 台 積 存 資 金 額	本 期 大 陸 地 區 計 入 自 本 台 積 存 資 金 額
\$2,213,679 (註五)	\$2,298,322 (註四)	\$4,144,439x40%=1,657,776					

註一：投資方式區分為下列四種，標示種類別即可：

- 1.經由第三地區匯款投資大陸公司。
- 2.透過第三地區投資設立公司再投資大陸公司。
- 3.透過轉投資第三地區現有公司再投資大陸公司。
- 4.直接投資大陸公司。
- 5.其他方式。

註二：係依經會計師查核之財務報表計算。

註三：投資審會 90.11.20「在大陸地區從事投資或技術合作審查原則」規定之限額計算。

註四：係依匯率 US\$ = NT\$32.595 計算。

註五：係包含世昕企業股份有限公司合併前累計自台灣匯出大陸地區投資金額及經濟部投資審會核准投資金額。

註六：編入合併報表個體之轉投資公司間投資損益，投資公司之長期股權投資及被投資公司之股權淨值業已沖銷。

(承前頁)

編號 (註一)	交易人 名稱	交易對象	往來對象	與交易人之關係 (註二)	交易科目	往來金額	往來條件	情形 佔合併總資產之比率(%) (註三)
1	智寶電子(香港)有限公司		世昕企業(香港)有限公司	1	長期應收聯屬公司款項 項一融貸款	\$ 25,713	—	—
			東莞永昕電子有限公司	1	營業成本	71	按智寶售價 85-90%計算	—
			東莞永昕電子有限公司	1	應收聯屬公司款項	1,623	不定期總額收付	—
			東莞永昕電子有限公司	1	應付聯屬公司款項	23	不定期總額收付	—
			東莞巨昕鋁製品有限公司	1	應收聯屬公司款項	2,523	不定期總額收付	—
			達嘩電子股份有限公司	1	加工費支出	173	—	—
			達嘩電子股份有限公司	1	應收聯屬公司款項	2,344	不定期總額收付	—
			SOUND VICTORY LIMITED	1	長期應收聯屬公司款項	10,207	—	—
			羅克昕電子(上海)有限公司	1	項一融貸款	7,797	—	—
			羅克昕電子(上海)有限公司	1	應收聯屬公司款項	174	不定期總額收付	—
			智寶電子(東莞)有限公司	3	應付聯屬公司款項	478,693	—	6
			智寶電子(東莞)有限公司	3	應收聯屬公司款項	1,121	—	—
			智寶電子(東莞)有限公司	3	營業成本	1,144,707	—	31
			智寶電子(東莞)有限公司	3	營業收入	845,125	—	23
2	百慕達商智寶控股有限公司		東莞永昕電子有限公司	3	應付聯屬公司款項	102,252	—	1
			東莞巨昕鋁製品有限公司	3	營業成本	13,268	—	—
			東莞巨昕鋁製品有限公司	3	應付聯屬公司款項	255,744	—	3
			東莞巨昕鋁製品有限公司	3	營業成本	48,299	—	1
			智寶電子(蘇州)有限公司	3	營業成本	5,799	—	—
			智寶電子(蘇州)有限公司	3	應收聯屬公司款項	24,974	—	—
			智寶電子(蘇州)有限公司	3	應付聯屬公司款項	3,634	—	—
			智寶電子(蘇州)有限公司	3	應付聯屬公司款項	95,814	—	1
			富昕科技股份有限公司	3	營業成本	8,737	—	—
			富昕科技股份有限公司	3	應收聯屬公司款項	6,712	—	—
			東莞世昕電子股份有限公司	2	應收聯屬公司款項	237,376	按月互抵不定期收付	3
			智寶電子股份有限公司	2	營業收入	88,624	按香港智寶成本加計 3%	2
			智寶電子股份有限公司	2	營業成本	80,759	按智寶售價加計 3-6%	3
			智寶電子(蘇州)有限公司	1	長期應收聯屬公司款項	516,628	—	6
智寶電子股份有限公司	2	長期應付聯屬公司款項 項一融貸款	359,129	—	4			

(接次頁)

(承前頁)

編號 (註一)	交易人 名稱	交易往來對象	與交易人之關係 (註二)	交易		往來		情形	
				科目	金額	交易額	條件	佔合併總資產之比率(%) (註三)	或營業率(%)
6	富昕科技股份有限公司	LUXON ELECTRONICS (BVI) CO., LTD.	3	長期應付聯屬公司款項—融資金	\$ 43,693	—	—	4	4
		LUXON ELECTRONICS (BVI) CO., LTD.	3	應付聯屬公司款項	273,321	—	—	4	4
		東莞巨昕鋁製品有限公司	3	應收聯屬公司款項	12,609	—	—	—	—
		羅克昕電子(上海)有限公司	3	應收聯屬公司款項	30,837	—	—	—	—
		羅克昕電子(上海)有限公司	3	銷售收入	3,963	—	—	—	—
		東莞永昕電子有限公司	3	應付聯屬公司款項	14,177	—	—	—	—
		東莞世昕電子有限公司	3	營業收入	186,759	—	—	5	5
		東莞世昕電子有限公司	3	應收聯屬公司款項	44,862	—	—	—	—
		智寶電子(香港)有限公司	3	應收聯屬公司款項	95,814	—	—	—	—
		智寶電子(香港)有限公司	3	營業收入	8,737	—	—	—	—
		智寶電子(蘇州)有限公司	3	應收聯屬公司款項	470,722	—	—	—	—
		7	LUXON ELECTRONICS (BVI) CO., LTD.	智寶電子股份有限公司	2	應付聯屬公司款項	95,665	不定期總額收付	—
智寶電子股份有限公司	2			長期應付聯屬公司款項—融資金	32,560	—	—	—	—
蘇州世昕電子有限公司	3			長期應收聯屬公司款項—融資金	178	—	—	—	—
SOUND VICTORY LIMITED	3			長期應收聯屬公司款項—融資金	20,713	—	—	—	—
東莞巨昕鋁製品有限公司	3			長期應收聯屬公司款項—融資金	15,092	—	—	—	—
東莞世昕電子有限公司	3			長期應收聯屬公司款項—融資金	43,693	—	—	4	4
東莞世昕電子有限公司	3			應收聯屬公司款項	273,321	—	—	4	4
LUXON ELECTRONICS (BVI) CO., LTD.	3			長期應付聯屬公司款項—融資金	178	—	—	2	2
東莞巨昕鋁製品有限公司	3			應付聯屬公司款項	67,903	—	—	—	—
東莞永昕電子有限公司	3			應付聯屬公司款項	84,719	—	—	—	—
羅克昕電子(上海)有限公司	3			應收聯屬公司款項	398,735	—	—	—	—
羅克昕電子(上海)有限公司	3			營業收入	22,652	—	—	—	—
8	蘇州世昕電子有限公司	智寶電子(蘇州)有限公司	3	其他應收聯屬款	331,423	—	—	—	—
		智寶電子(蘇州)有限公司	3	應付聯屬公司款項	41,769	—	—	4	4
		智寶電子(蘇州)有限公司	3	應收聯屬公司款項	140,417	—	—	—	—
		智寶電子(蘇州)有限公司	3	應收聯屬公司款項	140,417	—	—	—	—

(接次頁)

(承前頁)

編號 (註一)	交易人 名稱	交易對象 往來	與交易人之關係 (註二)	交易		往來		情形 佔合併總 資產之比率(%) (註三)
				科目	金額	交易條件	金額	
13	達暉電子股份有限公司	智寶電子股份有限公司 智寶電子股份有限公司 旭智投資有限公司	2 2 2	營業收入 應付聯屬公司款項 長期應付聯屬公司款 項一融貸款	\$ 173 2,344 3,000	— 不定總額收付 —	— — —	
14	羅克昕電子(上海)有限公司	智寶電子股份有限公司 智寶電子股份有限公司 智寶電子(蘇州)有限公司 智寶電子(蘇州)有限公司 蘇州世昕電子有限公司 蘇州世昕電子有限公司 LUXON ELECTRONICS (BVI) CO., LTD	2 2 3 3 3 3 3	營業收入 應收聯屬公司款項 應付聯屬公司款項 營業收入 應付聯屬公司款項 營業成本 長期應付聯屬公司款 項一融貸款	174 334,836 86,155 398,735 22,652 20,713	— 不定總額收付 — — — —	— 4 1 5 — —	
15	SOUND VICTORY LIMITED	智寶電子股份有限公司	2	長期應付聯屬公司款 項一融貸款	10,207	—	—	
16	旭智投資有限公司	達暉電子股份有限公司	3	長期應收聯屬公司款 項一融貸款	3,000	—	—	

註一：母公司及子公司相互間之業務往來資訊應分別於編號欄註明，編號之填寫方法如下：

1. 母公司填 0。
2. 子公司依公司別由阿拉伯數字 1 開始依序編號。

註二：與交易人之關係有以下三種，標示種類即可：

1. 母公司對子公司。
2. 子公司對母公司。
3. 子公司對子公司。

註三：交易往來金額佔合併總營業收入或總資產比率之計算，若屬資產負債科目者，以期未餘額佔合併總資產之方式計算；若屬損益科目者，以期未累積金額佔合併總營業收入之方式計算。

註四：上述關係人間之交易業已全數沖銷。

智寶電子股份有限公司及其子公司
 母子公司間業務關係及重要交易往來情形

民國九十四年度

附表九之二

單位：新台幣仟元

編號 (註一)	交易人	名稱	交易往來對象	與交易人之關係 (註二)	交易		往來		來源 交易條件	情形 佔合併總營收或 總資產之比率(%) (註三)
					科目	金額	科目	金額		
0	智寶電子股份有限公司		智寶電子(香港)有限公司	1	營業收入	\$ 121,989	依智寶電子股份有限公司進價加計4-6%計算	6		
			百慕達商智寶控股有限公司	1	長期應收關係企業款 — 融資款	380,133	—	4		
			LUXON ELECTRONICS (BVI) CO., LTD.	1	長期應收關係企業款 — 融資款	221,647	—	2		
			智寶電子(蘇州)有限公司	1	營業成本	158,250	依智寶電子(蘇州)有限公司成本加計3%	8		
			智寶電子(香港)有限公司	1	應付聯屬公司款項	164,954	—	2		
			世昕企業(香港)有限公司	1	營業成本	275,184	依智寶電子股份有限公司售價85-90%計價	15		
1	智寶電子(香港)有限公司		智寶電子(東莞)有限公司	3	營業收入	834,014	—	45		
			智寶電子(東莞)有限公司	3	營業成本	1,232,743	—	66		
			智寶電子(東莞)有限公司	3	應付聯屬公司款項	428,338	—	5		
			智寶電子股份有限公司	2	營業成本	121,989	依智寶電子股份有限公司進價加計4-6%計算	6		
2	百慕達商智寶控股有限公司		智寶電子股份有限公司	2	應收聯屬公司款項	164,954	—	2		
			智寶電子(蘇州)有限公司	3	其他應收款—融資款	387,277	—	4		
			智寶電子股份有限公司	3	應收聯屬公司款項	164,250	—	2		
3	智寶電子(東莞)有限公司		智寶電子股份有限公司	3	應付聯屬公司款項	380,133	—	4		
			智寶電子(香港)有限公司	3	營業收入	1,232,743	—	66		
			智寶電子(香港)有限公司	3	營業成本	834,014	—	45		
4	智寶電子(蘇州)有限公司		智寶電子股份有限公司	3	應收聯屬公司款項	428,338	—	5		
			百慕達商智寶控股有限公司	2	營業收入	158,250	—	8		
			百慕達商智寶控股有限公司	3	應付聯屬公司款項	164,250	—	2		
			百慕達商智寶控股有限公司	3	應付聯屬公司款項	387,277	—	4		

(接次頁)

(承前頁)

編號 (註一)	交易人	名稱	交易往來對象	與交易人之關係 (註二)	交易		往來		情形	
					科目	金額	交易條件	佔合併總資產之比率(%) (註三)		
5	世昕企業(香港)有限公司		智寶電子股份有限公司 東莞世昕電子有限公司 世昕企業(香港)有限公司	2 3 3	營業收入 營業成本 營業收入	\$ 275,184 1,334,407 1,334,407	依成本計價 依成本計價 依智寶電子股份有限公司售價 85-90% 計價	15 71 71		
6	東莞世昕電子有限公司		東莞永昕電子有限公司 富昕科技股份有限公司 LUXON ELECTRONICS (BVI) CO., LTD.	3 3 3	營業成本 營業成本 應付關係企業款項	107,936 255,458 221,420	— 與一般交易條件相當 —	6 14 2		
7	富昕科技股份有限公司		東莞世昕電子有限公司 東莞世昕電子有限公司 東莞世昕電子有限公司	3 3 3	營業收入 應收關係企業款項 應付關係企業款項	255,458 221,420 221,647	— 與一般交易條件相當 —	14 2 2		
8	LUXON ELECTRONICS (BVI) CO., LTD.		智寶電子股份有限公司 羅克昕電子(上海)有限公司 蘇州世昕電子有限公司	3 3 3	營業收入 應收關係企業款項 應付關係企業款項	221,420 221,647 118,897	— — —	2 2 6		
9	蘇州世昕電子有限公司		羅克昕電子(上海)有限公司 東莞永昕電子有限公司	3 3	營業收入 營業成本	118,897 118,897	— —	6 6		
10	羅克昕電子(上海)有限公司		東莞世昕電子有限公司	3	營業收入	107,936	—	6		
11	東莞永昕電子有限公司			3	營業收入			6		

註一：母公司及子公司相互間之業務往來資訊應分別於編號欄註明，編號之填寫方法如下：

1. 母公司填 0。
2. 子公司依公司別由阿拉伯數字 1 開始依序編號。

註二：與交易人之關係有以下三種，標示種類即可：

1. 母公司對子公司。
2. 子公司對母公司。
3. 子公司對子公司。

註三：交易往來金額佔合併總營收或總資產比率之計算，若屬資產負債科目者，以期末餘額佔合併總資產之方式計算；若屬損益科目者，以期中累積金額佔合併總營收之方式計算。

註四：上述列示為金額超過 100,000 仟元者，關係人間之交易業已全數沖銷。

六、公司及其關係企業最近年度及截至年報刊印日止，如有發生財務週轉困難情事，列明對本公司財務狀況之影響：無。

柒、財務狀況及經營結果檢討分析與風險事項

一、財務狀況：最近二年度資產、負債與股東權益發生重大變動之主要原因及其影響：

(一)、財務狀況比較分析表

單位：新台幣仟元

年 度 項 目	九 十 五 年 度	九 十 四 年 度	差 異	
			金 額	%
流動資產	\$ 1,081,904	\$ 1,296,389	(\$ 214,485)	(17)
固定資產	476,498	586,117	(109,619)	(19)
其他資產	4,241,020	4,373,654	(132,634)	(3)
資產總額	5,799,422	6,256,160	(456,738)	(7)
流動負債	777,045	1,336,045	(559,000)	(42)
長期負債	877,938	335,376	542,562	162
負債總額	1,654,983	1,671,421	(16,438)	(1)
股 本	3,753,888	3,695,945	57,943	2
資本公積	615,085	589,967	25,118	4
保留盈餘	(455,891)	36,575	(492,466)	(1,346)
股東權益總額	4,144,439	4,584,739	(440,300)	(10)
說 明：				
1. 流動資產減少，主要係因本年度生產重心移至大陸，三角貿易減少，台灣接单比重下降所致，故銷貨收入較去年減少，應收帳款亦相對減少。				
2. 固定資產減少，主要係因本公司預計九十六年出售淡水廠之土地及廠房，已於九十五年十二月簽訂合約，因此將截至九十五年底該土地及廠房之帳面價值轉列待售資產項下，淡水廠相關之設備轉列閒置資產項下。				
3. 流動負債減少，主要係因九十五年償還合併公司-世昕企業(股)公司之短期借款所致。				
4. 長期負債增加，主要係因九十五年與聯貸銀行團簽訂五年期之中期抵押借款合同，合約金額計十億元，申貸之款項係為充實中期營運資金，償還既有負債。				
5. 保留盈餘減少，係因本年度稅後純損所產生。				

二、經營結果：最近兩年度營業收入、營業純益及稅前純益重大變動之主要原因及預期銷售數量與其依據：

(一)經營結果比較分析表

單位：新臺幣仟元

	九十五年	九十四年	增(減)金額	變動比例 (%)
	金額	金額		
營業收入淨額	\$ 534,800	\$ 767,194	(\$ 232,394)	(30)
營業成本	(487,083)	(672,693)	(185,610)	(28)
包含已(未)實現銷貨 利益前之營業毛利	47,717	94,501	(46,784)	(50)
已(未)實現銷貨毛利	(56)	6,128	(6,184)	(101)
營業毛利	47,661	100,629	(52,968)	(53)
營業費用	(174,685)	(95,316)	79,369	83
營業利益	(127,024)	5,313	(132,337)	(2,491)
營業外收入及利益	59,531	98,708	(39,177)	(40)
營業外費用及損失	(432,291)	(173,266)	259,025	149
繼續營業部門稅前利 益(損失)	(499,784)	(69,245)	(430,539)	(622)
所得稅利益(費用)	6,386	(10,316)	16,702	162
繼續營業部門稅後淨 利(損)	(\$ 492,466)	(\$ 79,561)	(412,905)	(519)
增減比例變動分析說明：				
1. 營業收入及成本減少，主要係因本年度生產重心移至大陸，三角貿易減少，台灣接單比重下降所致。				
2. 營業費用增加，主要係因九十四年十月三十一日與世昕公司合併所致。九十四年度營業費用僅併入原世昕公司二個月份之營業費用；而九十五年度則合併全年度之營業費用。另自合併世昕公司後，積極調整投資架構、整併工廠，九十五年度有部份子公司進入清算階段，已無營業活動，但仍需負擔其相關之管理費用。				
3. 營業外收入及利益減少，主要係因九十四年度出售因合併世昕公司所取得之股票，處分投資淨益增加所致。				
4. 營業外費用及損失增加：主要係因九十五年度轉投資公司獲利不佳及子公司資產減損損失增加所致。				
5. 所得稅利益增加，主要係因九十五年度淨遞延所得稅資產增加所致。				

(二)營業毛利變動分析表：不適用。

三、現金流量：最近年度現金流量變動之分析說明、流動性不足之改善計畫及未來一年現金流動性分析

(一)、最近二年度流動性分析

單位：新台幣仟元

項 目	年 度		增（減）比例 （ % ）
	九十五年度	九十四年度	
現金流量比率（%）	（ 0.16）	50.33	（ 100）
現金流量允當比率（%）	1.45	1.16	25
現金再投資比率（%）	（ 0.02）	12.43	（ 100）
增減比例變動分析說明：			
1. 現金流量比率及現金再投資比率減少，主要係因九十五年度之營業活動淨現金流出較九十四年度增加所致。			
2. 現金流量允當比率增加，主要係資本支出及現金股利持續減少所致。			

(二)、未來一年現金流動性分析

單位：新台幣仟元

年 初 現金餘額 ①	全年來自營 業活動淨 現金流量②	全 年 現 金 流 出 量 ③	現 金 剩 餘 (不足)數額 ①+②-③	現金不足額之補救措施	
				投資計畫	融資計畫
\$75,581	\$84,000	（ \$70,000）	\$89,581	-	-
1. 本年度現金流量變動情形分析：					
(1) 營業活動：淨現金流入 84,000 仟元，主要係銷售交易產生之淨現金流入。					
(2) 投資活動：淨現金流出 40,000 仟元，主要係購置固定資產所致。					
(3) 融資活動：淨現金流出 30,000 仟元，主要係償還銀行借款所致。					
2. 現金不足額之補救措施及流動性分析：不適用。					

四、最近年度重大資本支出對財務業務之影響：不適用。

五、最近年度轉投資政策、其獲利或虧損之主要原因、改善計畫及未來一年投資計畫：

(一)、轉投資分析表

單位：新台幣仟元

被投資公司	本年度認列之投資(損)益	轉投資政策	獲利或虧損之主要原因	改善及未來投資計畫
百慕達智寶公司	(16,284)	轉投資大陸子公司。	子公司之生產製造及銷售	-
LUXON ELECTRONICES(BVI)CO., LTD.	(60,900)	轉投資大陸子公司。	子公司之生產製造及銷售	-
富昕科技股份有限公司	(301,087)	定位為本業產品上游原料供應者，發揮垂直整合之綜效。	產線未達經濟規模	1. 配合本業之水平整合及策略聯盟所提昇之鋁箔原料需求，採取擴建生產線，以達經濟規模。 2. 與同業進行平衡產能之合作，降低資本支出風險。
其他公司	(561)	多角化經營。	-	-
合計	(378,832)	-	-	-

六、最近年度及截至年報刊印日止風險事項之分析評估：

(一)利率、匯率變動、通貨膨脹情形對公司損益之影響及未來因應措施：

目前借款利率、匯率變動、及通貨膨脹情形對本公司損益影響不大。相關匯率、利率變動風險係由財務單位定期評估，以保守、穩健之原則規避風險。

(二)從事高風險、高槓桿投資、資金貸與他人、背書保證及衍生性商品及交易之政策、獲利或虧損之主要原因及未來因應措施：

本公司從事以上交易均依本公司制定之相關處理程序辦理，並無因上述業務而影響損益之情形。

(三)未來研發計畫、未完成之研發計畫之目前進度、需在投入之研發費用、預計完成量產時間、未來影響研發成功之主要因素：

本公司最近年度之研發計畫請參閱本年報「伍、營運概況」之業務內容說明。

(四)國內外重要政策及法律變動對公司財務業務之影響及應措施：

最近年度國內外重要政策及法律變動對本公司財務業務並無重大不利之影響。

(五)科技改變及產業變化對公司財務業務之影響及因應措施：無。

(六)企業形象改變對企業危機管理之影響及因應措施：

本公司一直以來皆維持良好之企業形象，並無因企業形象改變而有所影響。

(七)進行併購之預期效益及可能風險及因應措施：

截至年報刊印日為止，本公司並無任何併購行為。

(八)擴充廠房之預期效益及可能風險及因應措施：無。

(九)進貨或銷貨集中所面臨之風險及因應措施：本公司持續不斷拓展新客戶或原料供應商，並維繫彼此良好之合作關係。

(十)董事、監察人或持股超過百分之十之大股東、股權之大量移轉或更換對公司之影響、風險及因應措施：無。

(十一)經營權之改變對公司之影響、風險及因應措施：無。

(十二)訴訟或非訟事件，應列明公司及公司董事、監察人、總經理、實質代表人、持股比例超過百分之十之大股東及從屬公司已判決確定或尚在繫屬中之重大訴訟、非訟或行政爭訟事件，其結果可能對股東權益或證券價格有重大影響者，應揭露其系爭事實、標的金額、訴訟開始日期、主要涉訟當事人及截至年報刊印日止之處理情形：無。

(十三)其他重要風險：無。

七、其他重要事項：無。

捌、特別記載事項

一、關係企業相關資料

1. 關係企業概況

(1) 關係企業組織圖

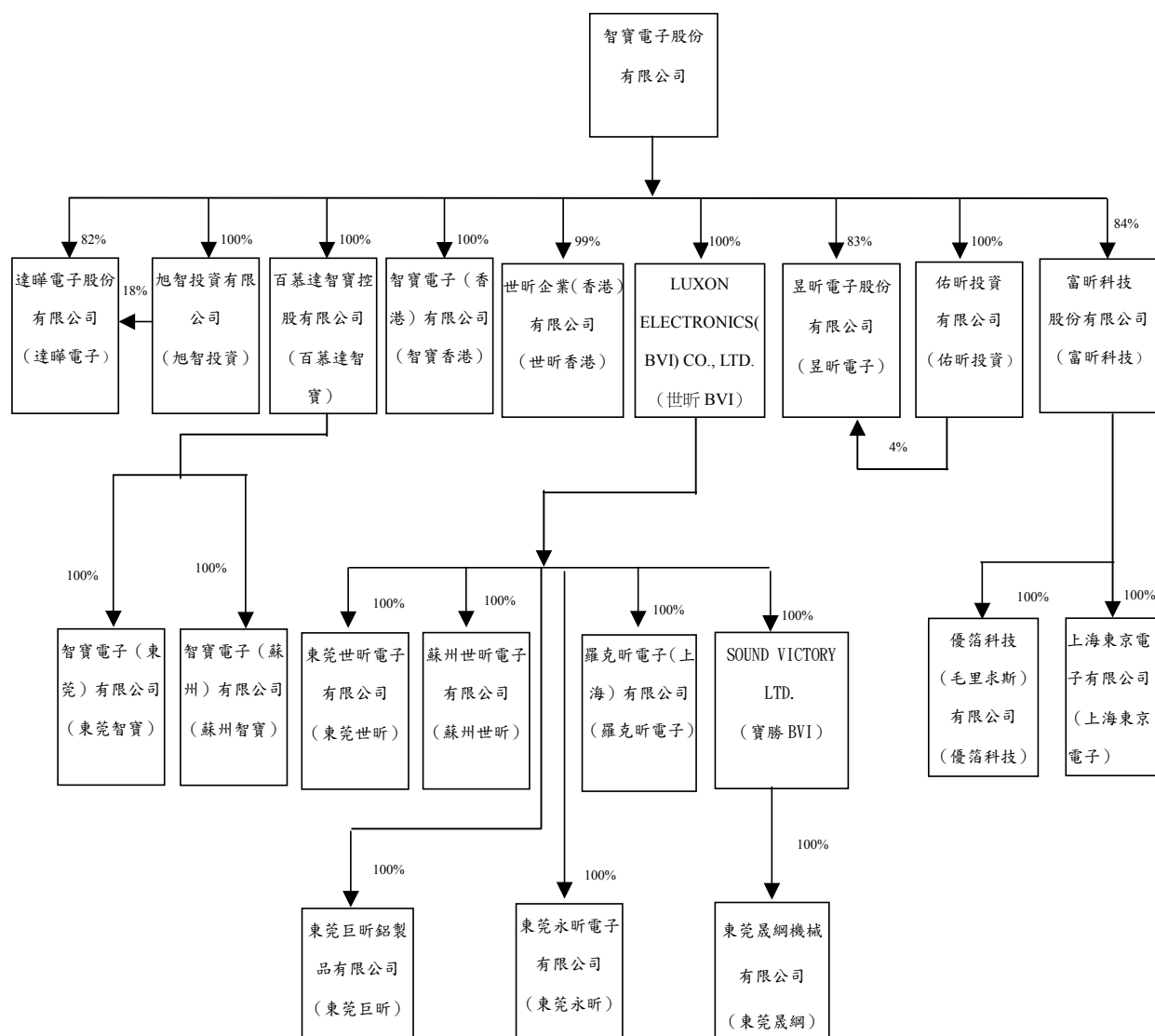

(2)關係企業基本資料表

民國九十五年度

單位：除另予註明者外，
餘為新臺幣仟元

	企業名稱	設立日期	地 址	實收資本額(註)	主要營業項目或生產項目
1	智寶電子股份有限公司	1978.09	台北縣	3,753,888	電容器之產銷
2	旭智投資有限公司	1997.04	台北市信義區	75,200	一般投資業務
3	智寶電子(香港)有限公司	1998.04	香港	HK 10,000	電容器之買賣及加工
4	百慕達智寶控股有限公司	1998.04	Bermuda	USD 10,600,000	一般控股公司
5	達擘電子股份有限公司	1994.06	台北市信義區	20,000	電子零件之製造加工及買賣
6	智寶電子(東莞)有限公司	1998.11	中國大陸東莞市	RMB 153,152,000	電容器之製造及銷售
7	智寶電子(蘇州)有限公司	2002.12	中國大陸蘇州蘇州市	RMB 99,191,000	電容器之製造及銷售
8	昱昕電子股份有限公司	1983.08.24	台北縣	419,392	電子資訊產品之基板加工業務
9	富昕科技股份有限公司	1999.08.14	桃園縣	1,058,929	鋁箔電蝕、化成、製造及設備製造
10	世昕企業(香港)有限公司	1996.10.30	香港	HK\$835,000	鋁質電解電容器產品及材料之轉口貿易
11	Luxon Electronics (BVI) Co., Ltd.,	1995.09.13	英屬維京群島	US\$44,624,630	轉投資海外業務
12	佑昕投資有限公司	2000.02.03	台北市信義區	120,000	一般投資事業
13	優箔科技(毛里求斯)有限公司	2003.06.19	毛里求斯	US\$10,000	投資控股業務
14	羅克昕電子(上海)有限公司	1998.08.10	中國大陸上海市	US\$200,000	電解電容器加工及轉口貿易
15	Sound Victory Limited	1998.11.18	英屬維京群島	US\$689,000	機器設備之銷售及轉投資業務
16	東莞世昕電子有限公司	1995.12.06	中國大陸東莞市	US\$17,232,685	電解電容器之製造及買賣
17	蘇州世昕電子有限公司	1995.11.16	中國大陸蘇州吳江市	US\$10,000,000	電解電容器之製造及買賣
18	東莞永昕電子有限公司	2000.01.21	中國大陸東莞市	US\$2,250,000	電容器用導針製造、銷售
19	東莞巨昕鋁製品有限公司	2000.08.11	中國大陸東莞市	US\$620,000	電容器用鋁殼製造、銷售
20	上海東京電子有限公司	1995.08.01	中國大陸上海市	US\$2,100,000	鋁箔研發及化成鋁箔之銷售業務
21	東莞晟綱機械有限公司	1999.12.13	中國大陸東莞市	HK\$4,500,000	電容器製造設備製造、銷售

註：95年底匯率：1美元 = 32.595新台幣，1港幣 = 4.192新台幣

(3)推定為有控制與從屬關係其相同股東資料：無。

(4) 整體關係企業經營事務所涵蓋之行業及其往來分工情形：

A. 行業別分析

- a. 本業：電子業，主要業務為生產及銷售鋁質電容器、電子資訊產品之基板加工、電容器設備之製造組裝及銷售。
- b. 材料業：鋁箔電蝕、化成、製造及設備製造銷售。
- c. 資訊業：顯示器組裝及成品買賣。
- d. 一般投資業。

B. 產業分工，係由上游之鋁箔材料生產者提供本業產品之鋁質電容器之主要原料供應；本業之鋁質電容器產品再提供予資訊產品業做為成品之零組件。

(5) 關係企業董事、監察人及總經理資料：

單位：新台幣仟元；股；%

民國 96 年 04 月 17 日

企業名稱	職 稱	姓 名 或 代 表 人	持 有 股 份	
			股 數 / 出 資 額	持 股 比 例 (%)
智寶電子公司	董事長	國巨企業代表人：陳香巖	47,922,541	12.77
	執行長	李振齡	157,072	0.04%
	總經理	葉志明	491,142	0.13%
	董 事	昇泰投資代表人：陳國森	1,474,139	0.39%
	董 事	中華開發代表人：蔡來春	5,448,757	1.45%
	董 事	震泰投資代表人：胡湘麒	209,430	0.06%
	董 事	士亨興業代表人：賴松川	418,861	0.11%
	監察人	林美齡	125,220	0.03%
	監察人	國巨公司代表人：高正興	47,922,541	12.77
	監察人	士亨興業代表人：陳國安	418,861	0.11%
香港智寶公司	董事長	智寶公司代表人：李振齡	\$28,685,000	100%
	董 事	智寶公司代表人：陳國森		
	董 事	智寶公司代表人：葉志明		
	董 事	智寶公司代表人：林逢榮		
百慕達智寶公司	董事長	智寶公司代表人：李振齡	\$2,010,260,000	100%
	董 事	智寶公司代表人：陳國森		
	董 事	智寶公司代表人：葉志明		
	董 事	智寶公司代表人：林逢榮		
達暉電子公司	董事長	智寶公司代表人：葉志明	1,639,995	82%
	董 事	智寶公司代表人：李慧芬		
	董 事	智寶公司代表人：鄭建忠		
	監察人	旭智公司代表人：盧秀玲	360,000	18%
旭智投資公司	董事長	智寶公司代表人：賴源河	\$5,200	100%
東莞智寶公司	董事長	百慕達智寶代表人：葉志明	\$594,706	100%
	董 事	百慕達智寶代表人：張勝監		
	董 事	百慕達智寶代表人：林逢榮		
蘇州智寶公司	董事長	百慕達智寶代表人：葉志明	\$516,570	100%
	董 事	百慕達智寶代表人：鄭建忠		
	董 事	百慕達智寶代表人：林逢榮		

企業名稱	職稱	姓名或代表人	持 有 股 份	
			股數 / 出資額	持股比例 (%)
昱昕電子股份有限公司	董事長	陳國森	67,855	0.16%
	董事	智寶公司代表人：林逢榮	34,755,790	82.87%
	董事	智寶公司代表人：陳香嚴		
	董事	智寶公司代表人：賴松川		
	監察人	智寶公司代表人：李慧芬		
	董事	佑昕投資代表人：李秀敏	1,639,000	3.91%
富昕科技股份有限公司	董事	智寶公司代表人：葉志明	90,424,020	88.10%
	董事	智寶公司代表人：曾清祥		
	董事	智寶公司代表人：邱黃傑		
	監察人	智寶公司代表人：李慧芬		
	監察人	中冠創投代表人：高坤勇	186,570	0.18%
世昕(香港)有限公司	董事長	智寶公司代表人：李振齡	826,651	99%
	董事	智寶公司代表人：陳國森		
	董事	智寶公司代表人：葉志明		
	董事	智寶公司代表人：林逢榮		
LUXON ELECTRONICS (BVI) CO., LTD	董事長	智寶公司代表人：李振齡	4,462,463	100%
	董事	智寶公司代表人：陳國森		
	董事	智寶公司代表人：葉志明		
	董事	智寶公司代表人：林逢榮		
佑昕投資有限公司	董事長	智寶公司代表人：李振齡	\$46,099,977	99.99%
優箔科技(毛里求斯)有限公司	董事長	富昕科技代表人：葉志明	10	100%
上海東京電子有限公司	董事長	東京世昕代表人：葉志明	\$170,107	100%
	董事	東京世昕代表人：曾清祥		
	董事	東京世昕代表人：陳嘉宏		
	董事	東京世昕代表人：簡福全		
	董事	中方代表人：李兆榮	-	-
羅克昕電子(上海)有限公司	董事長	世昕 BVI 代表人：鄭建忠	\$6,444	100%
	董事	世昕 BVI 代表人：葉志明		
	董事	世昕 BVI 代表人：林逢榮		
Sound Victory Limited	董事長	世昕 BVI 代表人：陳國森	689,000	100%
	董事	世昕 BVI 代表人：徐文塔		
	董事	世昕 BVI 代表人：蔡纘盛		

企業名稱	職稱	姓名或代表人	持有股份	持股比例 (%)
			股數 / 出資額	
東莞世昕電子股份有限公司	董事長	世昕 BVI 代表人：徐文堪	\$542,770	100%
	董事	世昕 BVI 代表人：畢大成		
	董事	世昕 BVI 代表人：林逢榮		
蘇州世昕電子有限公司	董事長	世昕 BVI 代表人：鄭建忠	\$345,941	100%
	董事	世昕 BVI 代表人：葉志明		
	董事	世昕 BVI 代表人：林逢榮		
東莞永昕電子有限公司	董事長	世昕 BVI 代表人：徐文堪	\$74,005	100%
	董事	世昕 BVI 代表人：許添居		
	董事	世昕 BVI 代表人：林逢榮		
東莞巨昕鋁製品有限公司	董事長	世昕 BVI 代表人：徐文堪	\$20,129	100%
	董事	世昕 BVI 代表人：許添居		
	董事	世昕 BVI 代表人：林逢榮		
東莞晟網機械有限公司	董事	寶勝公司代表人：陳國安	\$18,202	100%
	董事	寶勝公司代表人：錢為仁		
	董事	寶勝公司代表人：陳鎰勝		

(6)各關係企業營運概況:

智寶電子股份有限公司及其從屬公司

各關係企業營運概況

民國九十五年

單位：新臺幣仟元

企業名稱	實收 資本額	資產總值	負債總額	淨值	營業收入	營業利益	本期損益 (稅後)	每股盈餘 (損失) (元)(稅後)
智寶電子公司	3,753,888	5,799,422	1,654,983	4,144,439	534,800	(127,024)	(492,466)	(1.36)
旭智投資有限公司	75,200	46,688	707	45,981	344	269	(93)	(0.01)
智寶電子(香港)有限公司	42	792,276	763,588	28,688	1,990,684	(2,182)	45	1.07
百慕達智寶公司	345,507	2,381,193	371,064	2,010,129	0	(1,828)	(16,284)	(0.05)
達暉電子股份有限公司	20,000	7,608	5,565	2,043	173	(166)	(1,356)	(0.68)
智寶電子(東莞)有限公司	639,412	1,327,303	36,473	1,290,830	143,330	14,290	(75,980)	-
智寶電子(蘇州)有限公司	515,201	1,897,182	1,427,597	469,585	837,790	32,594	27,619	-
昱昕電子股份有限公司	419,393	546,017	289,974	256,043	309,472	36,109	17,271	0.41
富昕科技股份有限公司	1,580,929	1,432,019	881,302	550,717	441,322	(145,109)	(378,741)	(2.40)
佑昕投資有限公司	120,000	21,449	145	21,304	8,381	(26,545)	(6,139)	(0.51)

企業名稱	實收 資本額	資產總值	負債總額	淨值	營業收入	營業利益	本期損益 (稅後)	每股盈餘(損失) (元)(稅後)
LUXON ELECTRONICES (BVI) CO., LTD. (世昕BVI)	1,454,540	616,850	179,256	437,594	0	(2,611)	(60,900)	(0.42)
世昕企業(香港)有限公司	3,500	108,655	124,333	(15,678)	0	(80)	(212)	(0.06)
東莞世昕電子有限公司	593,480	1,387,384	1,234,012	153,372	1,334,944	49,099	10,059	-
東莞巨昕鋁製品有限公司	21,428	85,006	92,493	(7,487)	173,157	(1,870)	688	-
東莞永昕電子有限公司	77,779	129,231	34,412	94,819	109,453	(20,876)	(18,137)	-
蘇州世昕電子有限公司	345,597	298,780	375,169	(76,389)	193,408	(1,365)	(60,488)	-
羅克昕電子(上海)有限公司	6,912	45,204	68,888	(23,684)	118,884	(4,664)	(5,049)	-
SOUND VICTORY LIMITED	23,837	123,801	109,918	13,883	0	(299)	(468)	(0.02)
東莞晟網機械有限公司	20,036	703	71,550	(70,847)	0	(2,440)	(2,440)	-

註：資產負債科目係以年底匯率換算之；損益科目係以年平均匯率換算之

HK\$1=NTD\$4.192(期末) HK\$1=NTD\$4.188(年平均)

USD\$1=NTD\$32.595(期末) USD\$1=NTD\$32.532(年平均)

USD\$1=RMB\$7.8072(期末) USD\$1=RMB\$7.9717(年平均)

(二)關係企業合併財務報表

聲 明 書

本公司民國九十五年度（自民國九十五年一月一日至十二月三十一日止）依「關係企業合併營業報告書關係企業合併財務報表及關係報告書編製準則」應納入編製關係企業合併財務報表之公司與依財務會計準則公報第七號應納入編製母子公司合併財務報表之公司均相同，且關係企業合併財務報表所應揭露相關資訊於前揭母子公司合併財務報表中均已揭露，爰不再另行編製關係企業合併財務報表。

特此聲明

公司名稱：智寶電子股份有限公司



代表人：李 振 齡



中 華 民 國 九 十 六 年 三 月 十 九 日

二、最近年度及截至年報刊印日止，私募有價證券辦理情形：不適用。

三、最近年度及截至年報刊印日止子公司持有或處分本公司股票情形：

單位：新臺幣仟元；股；%

子公司名稱	實收資本額	資金來源	本公司持股比例	取得或處分日期	取得股數及金額(註一)	處分股數及金額	投資損益	截至年報刊印日止持有股數及金額	設定質權情形	本公司為子公司背書保證金額	本公司貸與子公司金額
佑昕投資有限公司	46,100	自有資金	99.99%	95.11.08	-	667,150(股) 4,602(仟元)	(26,375)	-	-	-	-
富昕科技股份有限公司	1,026,402	自有資金	88.10%	95.01.16	20,876(股) 209(仟元)	-	-	805,110(股) 55,522(仟元)	-	665,472	-

註一：為智寶 95 年 2 月資本公積轉增資配股。

四、其他必要補充說明事項：無。

玖、對股東權益或證券價格有重要影響之事項

- 一、依證券交易法第三十六條第二項第二款所定對股東權益或證券價格有重大影響之事項：
無。

智寶電子股份有限公司



董事長：陳香嚴

